時報

今日第三張圖畫時報閱者注意

中華民國十七年
三月七日星期三
舊曆戊辰年二月十六日
今天三張售大洋三分
第八千四百七十五號

定報價目 本國及日本一個月一元 三個月二元九角 六個月五元七角 九個月八元四角 全年十一元 南洋歐美各國一個月二元 三個月五元八角 六個月十一元四角 九個月十六元八角 全年念二元 報費先惠郵票九五折算

廣告刊例 「封面及評前」二行起碼每日每行一元四角 「圖畫時報」每英方寸每次一元五角地位須於三天前預定 「新光小廣告」三十字起碼每日每字二分 「新聞欄內」每日每行四角五分 「普通地位」三十字起碼每日每字一分二厘 「彩色廣告」加一色手續費十元二色四十元三色九十元四色一百六十元地位格色須預向本館廣告部接洽

本館編輯部設於浙江路二十五號（小花園南首）電話中央六一二〇四 營業部設於山東路A字六號 電話中央六一二〇一 電報掛號〇一一四 ▲中華郵政特准掛號立券 按照律包特別優待寄送之報紙

商務印書館發行

中國教育界最偉大的參考書
教育專家六十餘人的合作品

教育大辭書

教育大辭書係以本國教育問題及狀況爲中心，並以本國教育家及研究教育者爲對象，博采各國教育辭典之特長，廣搜中外教育資料，由專家六十餘人經營五載以上，今始告成。創始之作，不敢必其盡善盡美，但其包羅之完備，系統之分明，以及編制之審慎，足以切合時需，皆無遜色，茲將其概要略陳如次：

目的 簡述教育學說俾閱者得有簡明之觀念；整理教育上所用各種術語使有統一之解釋及正確之意義；提示本國各種教育法令之要點，以便查閱；採取中外教育名著中主要之點，並記述中外教育制度之概要與教育學者之經歷，以供瀏覽；其中特別注重於本國教育資料。

體裁 參酌英國華遜、美國孟祿、法國畢維松、德國萊因、日本同文館等教育辭書之例，並以百科全書及教育名著爲參考，書中特重「專門條目」。

內容 凡教育原理、教育史、教學法、教育制度、教育行政、教育心理學、教育統計、教育法令、著名教育學術機關團體以及與教育關聯之諸種科學上之要項，無不分別敍述。

發售預約
全書三百萬言 一千五百頁
布面一巨册 (10½″×7½″×2½″)
定價十元 預約六元
郵費詳見預約簡章
陽曆六月底截止
陽曆十月出書

樣本承索即寄

編輯主幹 朱經農 唐鉞

常任編輯 吳致覺 胡業銘 高覺敷 陳正謨 陳博文 華林一 歐宗祐 繆天綬 范壽康 俞鴻潤 唐敬杲 陳建民 華超 臧玉詮 劉麟生 鄭太朴

特約編輯 王雲五 任鴻雋 李石岑 沈嗣良 孟憲承 秉志 周子同 姜琦 查良釗 俞鳳賓 孫貴定 郭任遠 陶孟和 張耀翔 莊澤宣 程湘帆 湯茂如 楊杏佛 趙迺傳 蔣夢麟 鄭貞文 黎錦熙 鍾心煊 蕭友梅 王書林 何炳松 李培恩 何元 竺可楨 周昌壽 胡適 段育華 俞子夷 袁觀瀾 翁文灝 陸志韋 陶知行 陳鶴琴 黃炎培 葛湛侯 鄒恩潤 廖茂如 蔡元培 鄭曉滄 劉海粟 潘仰堯 繆秋笙

中央信託股份有限公司召集第七屆股東定期會

本公司第七屆股東定期會茲定於民國十七年三月十八日即陰曆二月二十七日下午一時在上海北京路九十八號本公司開會務請在股諸君於開會以前五日持本公司股票至本公司股務處驗取入場券及選舉票以憑屆時簽到入席本公司股票在會期前一個月內（二月十八日起至會終日止）停止過戶除函達外特此通告

上海惠利銀公司定期還本有獎儲蓄通告

第九次有獎儲蓄券定於陽曆三月九號即陰曆二月十八日准期開籤 有獎儲蓄部啓 2377

清宮藏字画

▲墨蹟九種▼
唐拓化度寺邕禪師 一册八角
三希堂墨寶 三册念元
晉拓保母帖 一册一元
蘇東坡叢生論墨跡 一册一元六角
蘇東坡墨跡三種 一册一元二角

▲名畫十種▼
孫過庭書譜序墨蹟 一册四元六角
右軍千文尺牘墨蹟合册 一册一元四角
蘇東坡春帖子詞墨跡 一册一元六角
蘇東坡居士洞庭春色賦 一册二元
宋元寶繪 三集每集三元八角

五彩宣和臨古十七家 一册三元八角
李龍眠蜀川勝概圖 一册二元
漁山書册神品 一册四元六角
南田墨戲 一册一元五角
吳道子釋迦降生圖 一册一元二角
宋宣和六鶴圖 一册八角
元宮游戲圖 一册八角
揮南田山水八幅 三元二角
中國歷代帝后像 一册十元

上海四馬路望平街 有正書局啓

華社攝影展覽會改期啟事

本社由攝影同志合組、原定三月一日起假浙江路念五號（四馬路稍北）時報館三層樓照相室開展覽會三天、茲爲便於各方加入起見、改至三月九·十·十一日舉行、如攝影界同志有六寸以上放大作品、（不論有無鏡框）請先期送至山東路二百五十八號樓上華社事務所、（出給收據會畢取還）以便陳列、屆時時報館並許開放最新四色套印機器部三日、任人觀覽、出品目錄亦登該三日時報上

上海特別市市政府秘書處通告

市長會客時間經規定星期一·三·四·六日午後一時至二時特此通告

大海軍主義

（阿壘）

英國人常常自誇地說：「凡太陽光照得着的地方、都有我底領土」不錯！英國是個强盛國家、照我們中國在從前元朝時代、也有極大之領土、可是現在民主的時期、便把牠也不當做問題了、然而英國能夠保護至今、完全是靠他底大海軍主義的厲害、所以怪不得他依舊地大言自誇、現在我也敢自誇地說：「凡日月星辰所照得到的地方都有虎標永安堂的藥品」因爲牠底藥力實不減英國的海軍如 萬金油 內服外搽統治傷風感冒病魔不得侵入、頭痛粉 力制陰邪鬱火、能使頭腦新穎 八卦丹 消痰益氣止咳生津能使口氣淸香身體强健 淸快水 治積食不化大便閉結驅除腹內腐壞分子肅淸內部有此各大偉力所以暢銷世界並非自誇謂予不信一試便知

總發行上海北四川路八十九號虎標永安堂 電話（北）二七三六
法租界新開河 林大森總代理

國府會議

◎國民政府六日開四十四次會議、譚延闓主席、議決（一）中央執委會函、本會一百十九次常務會議、加派方本仁·夏斗寅·爲軍委會委員、決照任命（二）中央執委會函、本會一百十九次常務會議、加派孔繁蔚·豐玉璽·黃國樑·譚慶林·井岳秀·朱綬光·張陰梧·孫楚·趙守鈺·曹浩森·孫連仲·劉鎭華·高桂滋·任應岐·方鼎英·伊德欽·劉汝明·衛定一·石友三·張維璽·韓復渠·李雲龍·爲軍委會委員、決照任命、（三）中央執委會函、准政治會議函送暫行反革命治罪法、請查照、議決公布、（四）中央政治會議咨、第一百十一次會議、蔡元培·李煜瀛等提議請設立中央建設委員會、統一各省建設行政、又孫科等提議建設委員會組織法、經修改通過、議決公布、（五）中央政治會議咨、第一百三十次會議決任趙丕廉爲內政部次長、決照任命、（六）總司令蔣中正呈、擬設立戰地政務委員會、舉凡作戰區內民政、財政、外交、司法、交通、各政務、悉歸處理、並擬條例草案、請公決、決修正通過、（七）法部呈稱、懲治盜匪暫行條例頒行以後、凡犯該條例之罪者、自應依照辦理、惟關於過渡時期之適用法律、應厘定劃一辦法、茲擬定盜匪案件適用法律暫行細則、請鑒核、決批准照行、（八）蔣作賓、李烈鈞等呈請旌卹江西烈士張世膺·徐秀鈞·鍾識川、決明令旌恤、（九）于右任提議旌恤陝西烈士井勿幕、決明令旌恤、並令兩省政府辦理具報、（十）外次郭泰祺呈、外交責重、懇請辭去外交部次長代理部務職務、決照准、（十一）外長黃郛提議、據本部次長朱兆莘來電、現兼廣東交涉員、請辭次長

國內紀載

▣任命方本仁等爲軍委會委員 ▣郭泰祺朱兆莘辭外次照准 ▣任唐悅良爲外次 ▣任趙丕廉爲內次 ▣任命山西省政府委員 ▣任蔡元培兼代司法部長 ▣任朱履和爲法次 ▣通過戰地政務委員會條例

兩條出路

人生對於經濟問題、祇有兩條出路、第一條、專恃人力、不圖機會、每日每月、將所省之錢、積累至於數年數十年之後、得一成數、第二條、雖用人力、却圖機會、以平時所有之錢、遇有可以少博多之事、即行一試、苟有幸運、能如所願、立時可以致富、凡屬世間一切、爲農、爲工、爲商、爲投機事業者、莫不由此兩條出路所化生、本會儲戶、每月儲蓄、至滿期後、所收本金及紅利、得一成數、即爲特人工之結果、其外、又有每月開獎、所得獎金、卽爲善用機會之結果、如今本會獎金、其他、一二三四等獎、尚不在內、特獎一項、已有三萬六千餘元之鉅數、每期已各有三十六個、附獎末獎、是在本會儲蓄者、人工與機會兩種出路俱備、實爲解決經濟問題之最善辦法、有志者請速來入會此佈 詳章函索即奉

上海法租界愛多亞路七號 萬國儲蓄會啓 2351

職、決照准、(十二)外部黃郛提議簡任唐悅良爲外次、決照任命、(十三)決議任王寵惠赴海牙國際法庭未回國以前、特任蔡元培兼代司法部長職務、(十四)決議任命朱履和爲司法部次長、(十五)決議任命閻錫山・楊兆泰・南桂馨・李鴻文・馬駿・孟元文・陳受中・王録勳・冀貢泉爲山西省政府委員、指定閻錫山爲主席、又任南桂馨兼民政廳長、李鴻文兼財政廳長、陳受中兼教育廳長、王録勳兼建設廳長、(十六)外長黃郛呈請任命樓光來・汪希・謝冠生・錢昌照・黃仲蘇・陳世光爲秘書、吳葭・徐繼莊・沈鴻・耿嘉基・林紹楠・吳建邦・胡襄徐・金保康・陳以一・朱世全・盛世煜爲科長、決照准、(南京六日下午九時電)

中央陸軍軍官團開學

◎中央陸軍軍官團、六日行開學禮、蔣介石主席、何香凝代表中央黨部、譚延闓代表國民政府致訓詞、蔣演講革命軍人要素、(一)主義、(二)精神、(三)紀律、(南京六日下午九時電)

◎軍委會消息、何成濬將軍繼任總參議、命令不日可發表、(南京六日電)

◎總司令部設警衛司令、由軍會政訓處長陳誠兼任、所屬警衛三團、日內集中南京、(南京六日電)

馮軍增兵大名

◎鄭州電、第一軍張占元率部北上、增加大名方面、(南京六日電)

財部令禁擅自撥欵

◎財部令各征收機關、各地駐軍提款、非奉部令、不得動撥、如有擅自撥付、應照數賠償、不准抵解、(南京六日電)

◎皖禁煙局長雷嘯劍、奉宋部長電召來京、商財政、六日晚回皖、(南京六日電)

晉軍擊敗奉軍

◎山西北方軍參謀處今日(六日)有電到京、稱㊀晉北馬邑西、冬(二日)晨突現奉軍千餘人、向朔縣進攻、被晉軍一支隊截擊、激戰至日暮、奉軍終被擊退、㊁歪頸山前方、冬(二日)晨奉軍忽增兵一團、襲擊晉軍第六軍陣地、激戰竟日、奉軍敗退、㊂冬(二日)晚鐵角嶺大西溝、有奉軍一旅之衆、乘大風昏晦、突向晉軍陣地襲擊、激戰數小時、終被擊退、㊃台懷儉(二十八日)晨有奉軍一旅之衆、突然夾攻晉軍陣地、晉軍潛伏不動、俟奉軍進至有效距離、突起猛擊、奉軍傷亡遍地、狼狽潰走、晉軍復派步兵、由側面抄擊、斃奉軍百餘人、俘虜一百五十餘人、獲步槍二百餘枝、(南京六日電)

陳調元將赴皖

◎陳調元定三日內到安慶、就安徽省政府主席職、十日回京、即轉往前線北伐、(南京六日電)

◎吳忠信四日電國府、辭皖省政府委員、(南京電)

漢口當局歡宴美使

◎美使馬慕瑞三日晚到漢、四日交涉員甘介侯往美領署拜會馬使、相談甚久、五日午美總領事宴馬使甘交涉員及各國領事、當晚省政府主席張之本、在交涉署歡宴馬使、在座有湘鄂政委會委員、省政府委員、海軍陳紹寬司令、軍委會・財委會各委員、及各國領事、六日比領事招待馬使甘交涉員、馬使定七日赴重慶、(漢口六日電)

◎美國哈佛大學政治科主任教授何爲康、五日由漢赴豫考察、(漢口六日下午三時電)

鄂西軍餉與任官問題

◎湘鄂政委會電程潛、請酌定闔仲儒部給養、李燊電湘鄂政委會、謂該軍所委宜都等處官吏、請加委、政委會新委各員、請飭綏來、政委會請軍委會制止、(漢口五日下午四時電)

鄂省政聞

◎張難先對財廳長就否仍未決定、國府四日電張即就本兼各職、勉濟時艱、(漢口六日下午三時電)

◎鄂省逆產清理後、將充教育基金、(漢口三日電)

武昌迭獲共黨

◎武昌四日破獲共黨機關三處、捕獲男女十三名、(漢口五日下午四時電)

◎湘鄂共匪聚平江通城交界之九嶺一帶、組暴動委員會、聲言攻通城、(漢口五日下午四時電)

厦門擅捕案已提抗議

◎厦門各界爲日人擅捕韓人李箕煥等四人案、六日海上抵制日輪開城丸、終日未卸客貨、交涉署五日抗議、提出條件、(一)李箕煥等四人即釋放、(二)保證以後不再有此等情事、(三)道歉、日領允暫不解回日本、移寓鼓嶼、監視請先撤、各界未允、(廈門六日下午八時電)

平潭日艦傷人之呈報

◎平潭縣呈報省政府、日輪錦江丸二十七日夜在大富澳觸礁沉沒、二十九日有日艦三艘到平潭、突以機鎗射殺民人數十、(福州六日下午四時電)

張貞赴漳州

◎張貞六日赴漳、因應方聲濤召、即將返厦偕許卓然晉省、(厦門六日下午八時電)

福州黨政軍之聯歡

◎方聲濤擬召集黨政軍聯歡會、(福州六日上午十時電)

◎財部派石磊來閩、繼任鹽運使、(福州六日上午十時電)

海陸豐有收復訊

◎第五軍十六師四十七八團三日抵惠州、向三多祝進發、鄧彥華六日由省出發、(香港六日下午九時電)

◎閩顏德基部已進陸豐城、黃旭初部克海豐城、斃共黨甚衆、餘向大德后湖仔鄉及梅隴逃竄、(香港六日下午九時電)

陳徐升任軍長

◎陳濟棠徐景唐實行升任軍長、已委李務滋爲十八師長、雲瀛橋爲十三師長、陳章甫爲二十五師長、(香港六日電)

◎李濟深擬召集全省善後會議、每縣派一代表來省列席、(香港六日下午九時電)

◎總部籌設追悼討共陣亡將士大會、(香港六日電)

◎駱鳳翔在惠就二路游擊司令職、(香港六日電)

◎派麥朝樞爲建設委員會總務處長、着即籌備成立、指定舊英領署爲會址、(香港六日下午九時電)

第七軍呂部赴韶關

◎黃紹雄五日偕呂煥炎赴西村檢閱部隊、六日呂部出發赴韶關、(香港六日電)

◎總部以梁國爲汪精衛產業、令第七軍接收、(香港六日下午九時電)

香港海嘯

◎五日夜、香港海嘯、約四分鐘、始息、各輪均受損失、(香港六日下午九時電)

北京之關稅自主委員

◎昨夜命令略謂關稅自主、關係國家主權、依據民國十四年關會議決議案、現距實行關稅自主之期、不足一年、故現應儘速從事準備云、(北京電)

◎本日發表設置關稅自主委員會、並任命委員、顧維鈞・梁士詒・曹汝霖・王克敏・李思浩・羅文幹・閻澤溥・沈瑞麟・莫德惠・夏仁虎・吳晉・朱有濟・馬素・潘復等十四人、潘任主席、(北京五日電)

◎本日府令發表設置關稅自主委員會、其命令之全文如左、關稅自主爲國家主權之所懸、民國十四年在關稅會議與各國代表討論之結果、依照同年十一月十日議決通過之原案、以民國十八年一月一日爲發生效力之期、應於一年內籌備一切施行事宜、茲准國務總理呈請設置關稅自主委員會、並任命委員等因、此事關係重大、且爲全國人民所切望、故各委員應極力籌商各項辦法、俾照期施行、(北京五日東方電)

◎關稅自主委員會、昨以府令正式成立、爲準備實行恢復自主權之機關、本日芳澤日使發表談話如次、余於此事、雖視爲相當之重要、但現尚在考慮中、將置之不問乎、抑立即作爲外交團之議題乎、或由日本單獨請求北京政府之反省乎、非經研究後不能言明、中國方面尚無何等提議或請求諒解之事實、在日本對於中國方面合理的實行恢復自主權之事、固極表贊成、不吝加以援助、惟在關稅會議上所論及之條件、即裁釐與關於增收後用途之保證、及互惠稅率之協定等、亦必須實行、則無待贅言也云、(北京六日東方電)

◎稅務處今日開會議、梁士詒易紈士均出席、關係討論進行關稅提案、(北京六日下午十時電)

◎關稅自主委員會、定九日開成立大會、專門委員定三十二人、由各機關推舉、(北京六日十時電)

葉楚傖主張文書革命

以表式替代公文

江蘇省政府於五日上午九時、舉行第四十次總理紀念週、到三百餘人、鈕永建主席、葉委員楚傖演說「文書革命」、大意謂舊日文書格式、應澈底改革、所有等因奉此一類之字面、概須剷去、最好以表式替代公文、表內分機關、事由、辦法、決定、附件、等項、各級機關意見、均可塡註表內、即自縣政府以至國民政府、均可適用、辦事時一目了然、異常簡便、但此事須全國一致實行、始能收效、一省單獨採用、無濟於事、故擬將此意建議中央、通行全國云云、

浙省擬合併稅收機關

改爲田賦營業兩稅

杭訊、浙江稅收機關之繁多、冠於各省、其間不無駢枝疊出、徒糜經費者、省政府委員、擬將全浙稅收機關、合併爲田賦營業兩稅、所有正稅、契稅・地丁・抵補・山蕩各糧・均歸入田賦稅項下、而統捐・鹽稅・郵包・煤油・廣告・紙箔・糖絲等捐、則統歸於營業稅項、裁減駢枝、節省虛糜、並收劃一稅收之效、且可增加稅收額數、刻聞已將是項辦法、分頭徵求全體委員同意後、再行提交會議、

保護黎元洪財產之覆電

張知本電覆譚延闓李烈鈞

黎元洪在鄂財產、譚延闓李烈鈞前曾電鄂省政府張知本保護、近張已有覆函到京、其原文如下、畏公協和主席先生鈞鑒、奉示祗悉、黃陂謹厚、久而彌劭、辛亥革命先進、實爲首義元功、其所有財產、應在保護之列、知本辛亥相從、曾共患難、自當盡能力所及、俾無損失、用副長者維護勛功之至意、謹此奉覆、敬頌鈞安、張知本謹肅、二月二十五日

北京商人抵制新稅

◎昨日令任命關稅自主委員會專門委員三十二名、設事務秘書議事三科、(北京六日東方電)

◎本日交通部令、任命蔣尊禕爲全國電政監督、(北京六日東方電)

◎新奢侈稅、現頗遭人反對、古玩公會宣佈全體停業、抗議古玩稅、而汽車行亦聲稱如不廢止車捐稅、汽車停止出租、(北京六日路透電)

◎日英美法四國抗議奢侈品稅、中國方面之回答聲稱該稅之實施、與外商無關、各國公使根據此項回答、擬於明日向中國當局提出要求、請與以不向外商課稅之保證、(北京六日東方電)

奉魯軍訊

◎駐西苑郁作華部砲兵第五團、奉命增援大名、今日開拔赴津浦路、轉往大名、(北京六日下午電)

◎張學良楊宇霆電告、調撥靈翅全部赴磁州、聯絡于學忠部、合力禦馮軍、(北京六日下午九時電)

◎褚玉璞因張宗昌電召、昨赴德州、(北京六日電)

◎天津拘捕左鴻濤・吳連仲・王殿叔・吳樹發・四名、昨日槍決梟首、罪狀爲通敵、今日槍決馮經堂一名、(北京六日下午九時電)

北京公債市況

◎今日公債市、九六開盤二八五、收盤二八二五、後場九六開盤二七九、收盤二八、七長七三、成交二百三十萬、(北京六日下午九時電)

北伐軍隊檢閱程序

在徐第一班檢閱員規定、四日五日、閱駐賈汪第九軍、六日七日閱駐柳泉第一軍、八日閱駐茅村第一軍、九日閱駐徐州第九軍、十日十一日、閱駐大廟第十軍、十二日閱駐車村獨立第三師、十三十四日閱駐徐州飛機隊、第三班檢閱員規定、三日四日、閱駐徐第二十七軍及駐孟家溝炮團、五日六日、閱駐徐第四十軍、七日八日、閱駐大許家第二十七軍、九日十日十一日、閱駐柳新莊及皖北第三十三軍、十二日十三日、閱駐南宿州第四十軍、十四日閱駐徐鐵甲車隊、刻已按日分部舉行、

蔣總司令以係軍委會總檢閱官、故有即將來徐復閱訓話之訊、現因赴滬赴杭、來徐展期、復閱訓話事務、如趕不及、或委正檢閱委員長何成濬担任、其副檢閱委員長葛敬恩亦有日內來徐整理檢閱事務消息、

國府軍事委員會交通處、派陳培元・周榮亞・湯長章三人於三日來徐、檢查軍事交通、計爲交通處屬之電訊隊・電話隊・鐵道隊・三部、自四日起分別考察檢閱、

津浦線鐵甲車小戰

徐北前線、自上月底小接觸之後、二日魯軍鐵甲車又駛到韓莊、國軍鐵甲車第四隊長萬學尊開四號中山鐵甲車北駛、發砲射擊、魯軍鐵甲車又退、雙方防線、迄未變動、

第四軍在寧設辦事處

薛岳抵寧……所部尚有三萬六千人

中央社云、第四軍由粵東而入贛省、現大隊已陸續北進、約本月十日左右、前頭部隊可抵大通、將來即以此地爲集中地、一俟集中、稍加整理後、即全部開往前線、參加北伐、該軍軍長繆培南現尚在軍中、副軍長薛岳、日前已偕該軍兵站部長陳勁節來京、陳昨日語本社記者、謂該軍參加北伐、戰績卓著、惟以對反革命的共產份子潛伏於軍中者、未能嚴密防範、致釀成去年十二月十一日廣州之變、此種責任、本軍同志深願承認、且應向全體同志及民衆抱歉者也、繼請彼與薛副軍長已謁見蔣總司令、報告一切、總司令以以後待商事件頗多、囑在京設一辦事處、故即遵令在此間(臚政牌樓)成立、由余任處長職務、(記者問)該軍現在人數究有若干、(陳答)本軍原有四萬餘人、去年在廣東東江幾戰、約損失六七千人左右、現尚有三萬五六千人、(問)槍械如何(答)約有步槍一萬八千餘支、短槍三千餘支、其他機關槍大砲若干、(問)沿途情形如何、(答)自入江西境內、承朱培德總指揮之照顧、給養尚未發生困難、除照例走三日或五日休息一日外、毫未因故停頓過、又該軍高級軍官姓名錄下、㊀軍司令部將官、軍長繆培南、副軍長薛岳、參謀長謝塑白、參謀處長鄧定遠、砲兵指揮李恒華、兵站部長陳勁節、參謀楊德昭、駐京辦事處主任陳勁節兼、㊁十二師師長吳奇偉、副師長馬少屏、㊂二十五師師長李漢魂、副師長李江、㊃二十六師師長由副師長兼代、副師長陳芝馨、㊄教導第一師師長鄧龍光、副師長歐震、㊅教導第二師師長黃鎮球、副師長韓漢英、以上將官共十六員、全軍校官約共二百七十員、全軍尉官約共一千七百六十員、全軍士兵約共三萬五千名、

范石生軍收復仁化

呂煥炎部開赴韶關協助勦共

廣州通訊、湘粵邊境之宜章坪石仁化各屬、屢爲共黨王楷(即朱德)所侵擾、雖迭經軍隊進剿、然兵去匪來、循環不已、以致該處一再被其焚殺刦掠、尤以坪石爲最慘、查王楷所部、當第一二次焚殺坪石宜章時、不過千餘人、槍亦相等、及至第三四次侵擾坪石、奪獲槍械達二千以上、勢力愈益澎漲、乃於汝城永興資興桂陽各地、設立蘇維埃人民委員會、並以仁化爲大本營、前月中旬、駐韶關第十六軍長范石生、探聞仁化共匪猖獗、縣城已被攻破、乃調所部第四十六師一百三十八團王本中部、會同新任仁化縣長郭重魁、於前月十八日分兩路由韶州樂昌進剿、時盤踞仁化之共匪、除王楷部衆二千外、復有楊士達(稱農軍司令)所部農匪二三千、協同抵禦、由是日起戰至二十一日止、一連劇戰四晝夜、卒將共匪擊敗、斃匪三百餘、獲槍百餘桿、是晨收復仁城、匪退守該縣屬之墊塘墟、范軍跟踪追擊、匪仍踞險頑抗、匪黨利用農匪、地形熟悉、屢次反攻、均被范軍擊退、是役官兵死亡亦衆、該團第三營長李學嶽中彈、被擊傷左右手、傷勢甚重、昨日駐省十六軍辦事處接前方電告、現仍與匪在墊塘墟一帶相持、近得仁化各鄉民團爲嚮導、協同進攻

國際紀載

保安會通過兩案

五日日內瓦電、公斷與保安委員會通過一議案、請國際聯盟行政會通告各會員國、詢以如談判志在和平解決任何爭端之保安公約或公斷條約時、發生困難、各會員國是否準備服役於聯盟會、又通過一議案、主張各會員國須遵守國際法庭法第二十六條、英代表稱、英國不能遵守此條、因英國之關係、乃數個政府而非一個政府之關係也、但英國甚願他國能簽定此條云、(路透社)

柯阿間將以兵戎相見

五日白斯拉電、柯威特消息、漢志與奈遮德王伊平薩和德已通知奈遮德各部落領袖、渠已決計以武力恢復柯威特伊拉克與外郁丹尼亞之伊斯蘭教、渠準備以來復槍與子彈食物及其力所能具之各種需用品、援助出徵之衆云、(路社透)

五日倫敦電、殖民大臣愛梅立在下院稱、皇家飛行隊剿治伊拉克邊界之侵略部落時、英政府曾預先照會伊平薩和德云、(路透社)

五日新加坡電、寨蘭戈華人商會、決議如荷蘭人種植家不允參加限制計畫、則彼等決定贊成從今年底起、逐漸撤除橡皮限制、(路透社)

五日倫敦電、鼓拉倫坡電稱、馬來由種植人聯合會通過一議案、反對橡皮支配政策之撤銷、(路透社)

湯吉爾問題續訊

六日倫敦電、法國與西班牙已簽定湯吉爾合同、於是西班牙要求該地保護權或代管權之談判、久而未決者、今已結束、英國在法西兩國之談判中、以調停人自任、此後一幕、將爲在巴黎舉行三四國會議、以決定意國可分得湯吉爾行政權之條件、湯吉爾之現狀、僅爲三國討論之結果、蓋一九二三年之湯吉爾會議、意國未被邀請參加也、去年意艦隊來游湯吉爾、即所以表示意國不甘拋棄其在摩洛哥舊條約下所有之特別權利也、英政府之態度、則欲維持湯吉爾之國際地位、(路透社)

新加坡橡皮廠焚燬

五日新加坡電、此間島上一最大橡皮廠、爲火所燬、損失約五十萬元、(路透社)

鑽石皇后飛渡大西洋

五日紐約電、波爾女士乃美國鉅富之女、年二十五、嚴飾物極多、故有鑽石皇后之稱、昨夜偕飛渡大西洋之勒文氏、乘哥倫比亞女士號飛機、作一千四百哩不着陸之飛行、前往古巴京城、司機者爲司徒爾資氏、(路透社)

英棉業勞資會議決裂

五日倫敦電、棉業雇主與工人今日在孟徹斯特開聯席會議、聞雇主前已切實撤回增多工時減少工資之提議、主張組織處理業務的混合委員會、調查財政、捐稅、工時、工資、工會限制、整理工資、銷路與航運等事、上屆會議後、又起糾紛、因紗廠建議由紡美棉者投票公決恢復縮減工時之問題也、今日雙方會議時、或將提出此動議、惟廠商尚未決定一定步驟、(路透社)

五日倫敦電、棉業勞資會議、因討論調查委員會之辦法意見參差、業已決裂、工人允參加混合委員會、但主席須以第三方面無關係人担任之、雙方得各遴有資格會計師與統計師各一人爲助、雇主答稱、委員會辦法甚寬、無以第三者担任主席之必要、且雙方皆有資格儘可辦理提交調查之任何問題、無需業外專門家相助爲理、工人答稱、雇主欲如此調查、工人不能滿意、並聲明此次會議之決裂、其責任由雇主負之云、(路透社)

東京五十萬人患感冒

六日東京電、東京現下感冒甚盛、各家庭中平均必有一人半患此疾者、通市郡共計、患者五十萬人以上、照警察廳之統計、該管下二月中之死亡者、共七千三百四十八人、其中因犯感冒而死者有一千六百八十二人、自二月二十一日迄二十九日止之九日中、每日平均死六十二人、都下之火葬場、因屍體過多、有應付不暇之勢、(東方社)

上下千秋

(雲裳投稿)

始末異同

一事之來必具其始末異同、究其始末異同之點、可斷其成敗之歸、蓋事之成敗因未可逆料、惟在事事者之心與力耳、苟能明其始末別其異同、則一任事之紊亂艱險吾從容而緒理之剖別之、不以其紊亂而擾其始末不以其艱險而淆其異同、於是其事之成指日可待否則吾之孜孜所事者或爲其事之末或爲似是而非積年累月不特不能望事之成或且適得其反則當今國事未定異說蠭人之時吾國人亦能深究其始末異同奮發自强以竟全功乎、

……將匪包圍、不難一鼓蕩平云、同時第八路總指……持市面之責、省政府特於三月一日公布此項議決……於四日上午八時、由城出發、十二時抵西倉、在一餘千、乘客方面劫去大洋四十餘元、大衣兩件、一午後三時、在留園鴨路、捕去拉車夫小五子二名、……卬即知照、

八將匪包圍、不難一鼓蕩平云、同時第八路總指揮部亦接到南雄縣長之急電、謂有大幫散軍、被共黨收買、頭懸紅帶、於前月二十六夕襲擊南雄、後爲第三獨立團陳學順一營、奮勇應敵、支持約兩句鐘之久、復得各路趕至、首尾夾擊、戰至天明、始將共匪擊退、惟縣屬與仁化始興交界地方、仍有大幫共匪嘯聚、縣屬防軍單薄、請火速派隊前往鎮懾云云、李濟深特令黃紹雄迅由東江抽調第七軍第七師呂煥炎部、開赴韶關、二十八日、已有呂部一團、乘搭粵漢夜車北上、呂氏亦擬日內親赴北江督師、(三月一日)

審查刑法草案議決案全文

三月十日公布 七月一日施行

譚延闓于右任等、審查刑法草案之報告書、提交中央常會修正通過、其議決案全文、昨始整理完竣、特披露於後、㊀案由、譚委員延闓等、審查刑法草案、報告結果、並擬以三月十日、爲本法公布期、七月一日爲施行期、請裁奪案、㊁決議(甲)(1)草案第十一條第四款、原文「二親等內之妻親」句下加「或夫親」三字、(2)草案第六條第二項、原文「妻於夫之等親屬從夫」句改爲「妻於夫之父母及祖父母同」、(3)草案第二百四十條第二項、第二百四十一條第三項、暨第二百四十九條、原文所定年齡十二歲、均改爲十六歲、(4)草案第一百八十條第一項、原文所定「處五年以下有期徒刑」、改爲「處七年以內有期徒刑」、伍朝樞等審查案、擬加「犯前項之罪、因而致被誣告人受刑者、反坐其所受之刑」一項刪去、(5)草案第二百四十九條、原文「處二年以下有期徒刑」、改爲「處五年以下有期徒刑」、(6)草案各條、除第十一條、第十六條、第一百八十條、第二百四十條、第二百四十一條、暨二百四十九條外、凡經伍朝樞等審查案改定者、依該審查案改正、其未經該審查案改定者、照草案原文通過、(乙)決定以三月十日、爲本法公布期、七月一日爲施行期、

交部籌劃各路聯運之令文

交通部以籌劃各路聯運、以利交通、特令各路局文云、查本部直轄各路、如京滬、滬杭甬、津浦、膠濟、平綏、隴海、正太、湘鄂、道清、廣九等路、似能聯絡貫通、聯成一氣、兩官辦聯運、使長途貨運、以暢行、以利商民、而廣聯代、辦國際聯運事實、亦應及時籌劃、以資應付、茲經本部指派專員、籌備聯運、期於短時間內、召集各路聯運會議、共商進行、合亟令仰各該路局、迅將以前關於聯運之合同規章辦法、及應用表冊等件、檢齊送部、並加研究、對於聯運辦法、有無缺點損益之處、對於以後推行、有無應議事項、分別簽注意見、編列議案、限文到一個月內、連同原有規章表冊等件、一併呈送到部、以憑核辦、此令、

呈請免征木植內地稅不准

各省商會聯合會總事務所常務委員馮少山等、具呈財政部、請飭令閩海關監督、及分關各員司、不准藉辭苛勒、木植抽稅一案、並請准仍舊貫、茲聞財部已於三月五日批令云、查福建閩海關內地稅、(即二五附稅)係遵照通案辦理、現在各關局征收內地稅、已由本部頒行征收劃一辦法、凡商人照章納稅一次後、不得再行重征、通令各關局遵照在案、此次仙女鎮商會、所請免征木植內地稅一節、核與原案不符、應毋庸照准、除飭福州關監督嚴東員司、不得額外苛擾、以安商業外、仰即轉行知照、

● ● ● ● ●

閩省公佈廢止台票後之波瀾

錢商罷業反抗……當局令不得閉市……允三日內籌變通救濟法

福州通信、閩省政府議決廢止閩省錢商所發行之台票、(即七錢捧番票)其經過情形、已詳前函、因錢商反對、省政府又於二月廿九日臨時會議議決㊀公佈日期、仍照前議決案辦理、於三月一日登報公佈、㊁仍責成錢商分期收回台伏、並維持錢商兌現、調劑市面金融、特行組織整理圜法委員會、設委員五人、由省政府委派三人、並定福州總商會推舉二人、呈由省政府委任之、㊂台票與大洋比價、自本案公佈之日起、每台伏一元、科合大洋九角五分、㊃台伏票廢止期限、依商會之請求、准展至本年七月卅一日止、此次議決案、其廢止台伏期間、較之原案延長三個月、又准提前發行大洋兌換券、以資周轉、至整理圜法委員會、於監視實行分期收回台伏票之外、並負有維持市面之實、省政府特於三月一日公布此項議決案、同時又佈告、自三月一日起、每台伏票一元科合大洋九角五分、作爲固定標準、不得擡高或抑落、如有故違、以擾亂金融論罪、惟錢商方面仍反對、一日下午、錢商在錢業公會議決於二日起罷業、再召集全體會議、討論辦法、二日早晨、各錢商遂一律關門、後經市公安局派警飭令無論如何、不得關門、影響市面、故昨(二日)日之城台錢商、咸爲不閉市而罷業之狀態、一切兌換營業、完全拒絕、甚至本店發行之票張及存款者之提款、亦以本日有事爲詞、一律停止交付、全市金融、完全停頓、是晚各錢商又紛集省府請願、適是夜省府有臨時會、即將此事提出討論、經議決令錢商先行照常開市、至如何變通救濟辦法、定三日內解決、此三日內各錢商如不開市者、以擾亂治安論、故三日各錢商仍照常開市、結果如何、尚須三日後方見分曉也、(三月三日)

浙聞紀要

浙江特種刑事臨時法庭庭長錢西樵、據定海金廉繁、呈請自首、已核准、又共黨嫌疑犯李金裕丁可爲、陳鼎元、陳鑑民等、情節較重、尚待繼續提審、一律不准保釋、已通告知照、

虎林絲織公司、失業工人、續推代表楊啓濤、葉成甫、向省政府請願、已令杭州市政府、派員調查、設法維持、俾早日開工、

省道局長葉紀元、招商標買武林門外石碎磚、已定十日上午十時開標、

已故省政府委員阮性存、定十一日舉殯、十八日餘姚旅杭同鄉會舉行追悼會、

浙江省黨部改組委員會停頓辦公後、常務委員陳希豪、頃電中央黨部、迅予派員來浙整理、以重黨務、

省政府通令各縣縣長、對於保衛團之組織內容、須嚴密取締、以杜匪黨混跡、

杭州市政府代理市長陳屺懷、令工務局、迅將馬路工程之計劃、及經費預算、呈報備查、又將財政科改局案、決於本月內實行、

民政廳審查縣長考試報名者之資格、行將完竣、提交省政府委員會議決後、即可定期舉行考試、考試委員、正在推舉中、

杭州市公安局、六日將典業銀行永華布莊兩劫案盜犯、備文呈解軍事廳審訊、

無錫軍警下鄉搜捕詳情

無錫駐軍會同地方水陸軍警、分三路前赴東北各鄉搜剿共黨、出發情形、已紀本報、茲悉軍警大隊抵鄉後、已先後捕獲甚多、均於五日押解來城、送縣訊押、茲紀捕獲地點及姓名如下、

□安鎮駐軍 駐防安鎮之第一營第二連楊連長、四日在太平橋拘獲十餘人、由該鎮商民保釋外、尚有馬阿榮·馬阿培·馬和泉三人、於五日押解來城、經鄉團長審訊、據馬阿榮供、在太平橋稅務分所充廚司、已有十七年、向來安分、旋經稅務所長王心如、具函赴團部請保未准、馬阿培亦堅不承認入黨、惟馬和泉供在安吉里帮同搶米、分得五斗、曾與開會一次等語、當由鄉團長咨送縣政府禁押、

□水警二區 水警二區黃區長、担任第二路剿匪副指揮、於四日上午派督察王兆春、偵探隊長倪海生、率四支隊乘船下鄉搜剿、其第一二兩支隊、駛至膠山附近、適有匪徒在山上會議、見有大隊到來、即先開槍示威、水警亦發槍還擊、旋匪即潰竄、時天已薄暮、因路途生疎、未便窮追、乃回懷上市張涇橋休息、嗣又據報謂匪徒潛匿附近民居、遂由王督察率隊搜捕、當在該鎮附近拘獲姚定寶·姚成富·周阿球·李豪千·夏根泉·姚麟祥·姚筱金·蘇宗保·俞文華·等十一名、並搜出木殼獵槍兩支、火藥盒一只、細鐵彈半籃、中有兩名、由當地商家保釋、餘於五日一併押送來城、由區署轉解縣政府收押、

□縣偵探隊 隊長顧金芳、率同探士二十名、於四日上午八時、由城出發、十二時抵西倉、在鎮揭得反動布告兩張、下午一時離西倉、三時抵安鎮、即據被害鄉民密報、附近西安橋有匪蹤、乃率同武裝探士、馳往圍捕、擒住首領司馬秋亭、及黨徒馬長根·馬小弟·張阿南四名、即交商團看管、翌晨顧又帶同眼線、在附近南橋頭河埂上、捕獲何鳳寶一名、繼在小六寺獲住汪水根一名、又赴金家弄地方金鶴亭家、獲住翟海潮王阿根兩名、及黨徒湯全培·鄒森寶·劉坤元·翟根壽·喬阿龍·馬順林等數名、繼又在興隆莊獲住王順寶一名、據云此人曾充地保、潛逃來鎮、嗣又據報離安鎮三里之東鵬山山頂玉皇殿內、有匪藏匿、顧乃率衆登山、見有數十人向山後逃竄、經奮勇追捕、當捕獲費洪元及其弟費杏泉、黨徒夏道元馮掌根等、計先後共獲首從十九名、中司馬秋亭一名、鄉民指爲老共產黨、去冬十月初暴動時、該犯亦係首領之一、近復嘯聚多人、在鄉四出暴動、尚有翟海潮王阿根、亦係小頭目、連日在各鄉鎮、持冊挨戶調查姓名、脅逼入黨、費洪元王順寶兩名、亦係領袖、其餘則大半爲被逼入黨、隨衆附和、當由顧探長將匪首司馬秋亭翟海潮王阿根費洪元四名、帶回盤訊、定於今日一併解縣、

□總工會糾察隊 此次軍警大隊、下鄉剿匪、總工會亦派糾察隊長楊程千章漢珍、率隊下鄉協剿、四日出發、是夜開抵懷下市之東湖塘、據密探報告、附近堰頭地方、有匪徒在彼開會、當經隊長楊程千、率隊前往搜捕、至則匪徒即開槍拒捕、嗣以衆寡不敵、紛紛潰散、當被拘獲八九人、復經搜索前進、沿途續獲二十餘人、一併押回東湖塘、旋由該鎮商民、具保釋放二十餘人、其情節較重之朱阿三(福山人)仲阿代(張家橋人)顧晉根(九房巷人)、衛保全·孫榮生·衛春保·孫蘭生·孫春保·胡寶善·衛同生·衛榮根(以上均巷前人)、等共十一名、於五日一併呈解縣政府訊核矣、

□審訊上次獲犯情形 本月三日由駐防北下鄉梅村之清鄉游擊隊在鳴近陳四房、捕獲之蔡應保等七名、解縣後、昨經股承審員開庭研訊、供詞如下、㊀蔡應保供堰下人、廿六歲、向爲機器米船爲業、未入共黨、亦無人勸我進黨、舉我做委員、去年軍隊在東亭、對鄉民演講、說進共黨要殺頭的、所以我們皆不敢入黨、此次軍隊下來、將我捕獲、㊁蔡阿福即龍福、供十八歲、堰下人、成衣業、十二日軍隊下來、在梅村喊我領到陳細祖家去看、就被捕獲、陳家的米是北海邊人朱鼎實等去搶的、我未去、二月十一日、被某某迫我去開農民協會、倘然不去、是要燒我的房子、所以就去、見有八九十人、多是堰下河南北人、在大王廟開會、未說口號、暴動時、頭纏紅布爲記、㊂蔡阿根供十八歲、堰下人、賣索粉爲業、十一日在大王廟開會、我去的、先一日、來一陌生人、手拿手槍、挨戶招呼、要一個人去、否則要燒房子、開會時、有一北邊人演說、不認得、當時舉出三個委員、說定暴動時、由委員率領、紅布爲號、到現在尚未暴動、㊃蔡雲生供廿二歲、堰下人、機器米船匠、初十夜間、共黨一定要我明天去開會、否則就拿手槍打殺、開會時、舉出三個常務委員、是蔡銀寶·朱龍昌·錢鍾秀、他們說、不聽命令、就要放火槍燒、㊄謝根生係蔡應保之父、㊅蔡根寶係蔡阿福之父、㊆蔡桂福係蔡阿根之父、均供稱其子被捕、想去請求保釋、因此亦被一併獲解云云、訊畢、即分別收押、

地方消息

無錫

□楊婆圩航船被劫 五日晨四時、有江陰長涇鎮開駛吾邑之航船、行至北鄉楊婆圩時、突來敵船一隻、上有穿短衣頭裹毛巾之盜匪八九人、各執利刃木棍、一躍過船、嚇禁聲張、盜進艙後、先將乘客凶毆、再行搜括、計被劫去大洋五十餘元、銅元三百餘千、乘客方面劫去大洋四十餘元、大衣兩件、棉衣數件、田單一紙、約計值洋三百餘元、搜劫後即揚帆過船、飛駛而去、同時有由新莊港來城之航船、亦在該處經過、因躲避不及、爲若輩所見、紛紛躍登、大肆搜索、被劫去大洋十一元十餘元、並銀角銅元約數十千、遂呼嘯過船而去、船主錢應發、已報告航業協會、轉報縣政府請緝、又據航業協會消息、新莊港航船被劫後、又有不知村鎮之班船兩隻、亦遭封掠、聞盜船均向北逸去、

松江

□陸伯周將解省訊辦 松江縣農民協會籌備員陸伯周、因涉共產嫌疑、由團部拘押於松江縣政府近兩月、看守所茲悉有松江旅京同鄉黃恭石等、呈准省政府飭縣解省、交特種法庭審判、聞不日即將起解、

□嚴阿方屍將剖驗 金山衛鄉民嚴阿方、被人毆斃一案、已誌前報、惟獲案之宋祥生於庭訊時、不認有毆斃情事、經屍妻嚴氏述明死者口角流出糞汁、當由戴縣長函請若瑟醫院研究、現該醫院函復須經剖驗、始能明白、故已諭飭將屍棺運松待驗、現屍柩尚未運到、而市上前往觀看者、已絡繹於途、

蘇州

□籌備總理逝世紀念 縣黨部於六日上午十時召集各機關、開總理逝世三週紀念籌備大會、出席者三十餘人、議決、㊀籌備會、分總務、宣傳、交際、糾察、衛生五股、㊁推定職務、(總務)總商會市政處建設局交涉署、縣黨部、(宣傳)教育局、新聞協記者協會、教育會、縣黨部、交涉署(交際)婦女協會、總工會、東吳一中、蘇州中學、(糾察)市公安局、商團團本部、駐軍第二團(衛生)市政處、㊂經費由總務股擬定、交下次會議表決、㊃推定大會主席團、縣黨部、縣政府市公安局、縣公安局、商團團本部、駐軍第二團、閶監督公署、市政處、公益經理處、㊄定每日下午三時、在縣黨部開籌備會一次、

□木行劫案又獲一盜 胥門渠市鼎昌裕木行被劫案、經偵探隊拘獲嫌疑犯喬建寅等、因喬嫌疑較重、未予保釋、潘隊長又於前日提喬嚴訊、喬又供認搶劫橫塘潘萬盛、彼確在內、搶劫鼎昌裕、則因病未往、僅分得二十餘元、所有行劫槍械、現寄存閶門外上津橋下塘十一號宦東興處、潘隊長據供後、當即派探、於下午一時許、前往該處將宦東興捕獲、並搜出手槍二枝、盒子炮一桿、子彈五十餘粒、連同人證一併帶隊、偵探隊又於午後三時、在留園馬路、捕去拉車夫小五子一名、因其曾送盜友小海州、潛逃赴虞、致遭拘押、

□橫涇鄉民請剿湖匪 縣屬橫涇市鄉政籌備委員俞武功、以該市三面濱湖、港汊紛歧、湖匪地痞勾結爲患、自上月廿四夜起、六日間連封數村、特具呈水上公安隊第二區黃區長飭即派隊往剿、

□蘇虞信船中途被封 閶門外吊橋堍、永義和信局、往返蘇州常熟之信船一艘、於五日下午、由虞駛至蠡口港面突遇盜船、當被封去棉綢九疋、緞子一疋、小洋九十餘角、匪即攜贓而逃、該船抵蘇後、已呈報水巡隊、派警追緝矣、

寧波

□簡訊彙誌 ㊀市政府土地登記處、以登記限期已滿、其未來登記者、當須派人標管、特派張炯·林紹楷·曹文金·三人爲標管委員、㊁鄞西鎮家潭前日大火損失在十萬金以上、被災者二十九家、㊂鄞縣塘界區款產委員、業由縣政府聘任石鴻·張先恆三人、㊃各業對百貨加捐事、特於四日下午二時、在總商會開會、議決即日派人赴省面陳苦衷、㊄民強四中學生張衡·倪永貴·宋玉等、發起反文化侵略大同盟會、定十八日開成立大會、㊅鄞縣長傳典藩、以交卸在即、錢糧征收主任范汝楊、驗契征收主任吳乃燕、頗具勞績、特呈省請獎、㊆鄞縣小學教職員聯合會、四日假市黨部開代表大會、推定縣教經費委員三人將於日內就職、

紹興

□箔捐公所電省請示 紹興箔類特稅分局、早已成立、原有之箔捐公所、則未奉明令撤銷、而特稅分局、出有布告、謂如箔商未納特稅、運貨即將扣留、因之箔商頗爲懷疑、箔捐公所亦以同一商品、稅出兩歧、機關並峙、商家莫由適從究竟捐票是否照常可以執運、特電省請示遵行、

揚州

□四岸濟運局近訊 兩淮鹽運使准四岸食鹽濟運總局代電、略謂敝局設立淮鹽產場、有疑改爲官運、然敝局雖係官運機關、仍維持各岸源有商職業、招運商承運承銷、儘先購運淮鹽、並於淮揚派員設立採運處、誠恐鹽場誤會官運、對於鹽價漫行高抬、使承運鹽商裹足、敬祈貴使妥爲開導、務使運商與鹽場公平交易、並於派員設立採運處、加以指示等因、馮運使特通飭所屬、略云、查官運食鹽一案、節經本使據情轉呈財部、請予收回成命、以安商業在案、現尚未奉批示、茲准前因、仰即知照、

清江

□南灣場知事易人 馮運使令委屬南灣場知事王鈞、另候任用、遺缺委於鴻先接充、於奉委後即赴任接事、

□楊來車稅所長易人 楊來車稅務公所所長、現奉財政廳令、另候任用、遺缺委童丙秋接充、

□考試行政局長初試揭曉 淮陰縣長陳步蟾、奉省令招考市鄉行政局長、投考者二十餘人、日前齊集縣政府、由陳縣長命題考試、初揚考國文已揭曉、錄取王彩琴·花永欽·方恩績·汪開澤·張永欽五名、復定三日下午二時、舉行口試、

鎮江

□籌備總理逝世紀念 鎮江各界五日下午二時在補充團政訓處開籌備總理逝世三週紀念會、議決、㊀屆時商界停業·工人停工·各機關休假·各報館停版·表示紀念、㊁大會場在城內公共體育場、籌備處在縣黨部、㊂大會經費定百元、由縣政府·關監督公署·稅務所·商會·補充團·各出洋十五元·商民協會·市行政局·公安局·各出十元、

海門

□商團長就職 縣商團長、自陳楚均卸職後、虛懸已久、現經縣商會公推吳少峰爲團長、孫排長兆祺兼任教練、以資專職、現吳等已於三日就職、

常熟

□邑聞彙誌 ㊀查辦教育局長沈承烈被毆案之中大委員蔡孟謀、業已調查竣事、於三日離常、回京復命、㊁酒類公賣分棧經理一職、業由第三區煙酒事務分局委邑人殷程撰(巽三)接辦、㊂教育局奉令選送民衆學員八人、除前日由局考取四人外、定五日續行招考、㊃縣立初中校長殷懋德、因風潮突起、特於三日辭職赴滬、聞繼任者以陳某爲有望、

湖州

□籌募二五庫券 此次續募二五庫券、吳興派十五萬元、德清六萬元、長興五萬元、安吉孝豐武康均一萬五千元、現六縣縣長除將公款酌量購買外、並責成各警察所長及自治委員、盡力籌募、

□各鄉綁案續聞 ㊀重兆陳宅被綁二男三女案、現經事主陳匡時遣人至太湖追覓匪蹤、願以款取贖、㊁和平被架男票徐阿水、經家屬查悉被架往弁山三天門、聞已攜款往救、㊂太子灣被匪架去河南客民傅某、資產不及三萬、而匪索贖價需四萬元之鉅、故家屬已赴大礦山、請求減削、

凌霄漢閣隨筆(四)

新正游海王邨廠甸、見一小說名檮杌萃編、著者誕叟、不知爲何許人、書成於清光緒三十一年乙巳、寫官場·妓寮·不留餘地、中有賈端甫演說官親、有引證時報之一節、茲錄如下、

外官衙門最壞事的就是官親、你們不看見那時報裏論的麼、可把官親弊端發揮淨盡、將來我放了外官、一個官親也不用、

時報所論官親之弊若何、須細檢念餘年之舊報、乃可得之、普通所謂官親、大約不外舅爺·姑爺·姪少爺·少爺·或本官之兄弟叔伯之類、其爲惡與否、視本官個人之操守與駕馭之能力、若以深居簡出之故、而寄耳目於親戚子弟、則少年喜事、或藉故招搖、鮮不敗事裂名、累及本官、禍延百姓矣、然亦未可一概而論、海城李秉衡爲衙內時、曾探盜窟破大案、其他謹飭自好明達事理者、亦每能助本官之不及、防胥吏僕廝之欺蒙、清雍正時、其巡撫曾奏留其子在署帮理公務、批旨照准、時謂之「特旨官親」、第總括論之、終屬良莠雜齊、少益多敝耳、清季親貴用事、輿論沸然、卒亡其祚、然民國以來、弟兄叔侄、相從軍旅、回翔政福、父子同堂治事、成爲分滅要津、數見不鮮、行所無事、以視曩日州縣衙中之小小衙內、何足數哉、

吾國小說中於偉大人物、輒喜揣想其爲一種勇猛之禽獸、謂之本命星、如岳飛字鵬舉、則云係如來座前之大鵬、(見說岳)、王莽之莽晉同蟒、則云前身是蟒、即劉季子所斬之白帝子轉世復讎、(見白蟒台劇本)、而封神演義一劇、「周文王夢飛熊」乃成普通之戲詞與流傳語矣、史稱文王將出、卜之曰、「非龍非彲非熊非羆、所獲霸王之輔、」蓋出獵原以求猛獸、卜其所得之多少與種類耳、卜得之語、換言之、則「並非一切獸類、乃偉人一個」也、加以訛傳附會、作爲文王夢飛熊、可謂奇想、不曰「非熊」、乃轉爲「飛熊」、文王感熊兆乃出外訪賢、飛龍者、或以其爲非經見之物、皇帝之徵、彲與羆亦不若熊之名詞物類爲普識、算來只有一熊、與姜太公之星象爲宜、然熊實獸類之笨物、京語罵人於大而無當者輒曰狗熊、不謂歷史上之師尚父、乃獲此意外之榮銜也、此外若鮑超之爲豹、(與鮑同音)、張之洞之爲猴、(以其貌似)、曾國藩之爲蟒、(以其身多皮癬如鱗)、則不但小說、即名人筆記亦每樂道之、武將多喻虎、不只薛仁貴楊延昭之爲白虎星君也、清代及近時之北洋軍閥、亦喜作一大「虎」字、一筆寫下、以自狀其猛、前如宋慶、近如孟恩遠、皆所謂「一筆虎」大家也、兒女英雄傳說年羹堯是虎、寫得生氣勃勃、初以爲小說家之例套、乃觀清雍正諭直隸總督蔡珽之硃批云、

「初三日白晝突有一虎至齊化門外、該地方報知步軍統領阿齊圖、帶領新滿州等前往鎗捕、虎已伏於河畔葦草之內、至夜半、虎忽躍出南往、自東便門登城、從城上行至正陽門、由馬道下城、亦並未傷一人、遂直入年羹堯家、蹲踞屋上、阿齊圖復率領新滿州等追至其家、舉放鳥槍、虎始跌下、避入年遐齡之花園中、被新滿州等用槍戳斃、世間有此奇事乎、年羹堯之兆顯然矣、」

是則羹堯死之日、確有一支猛虎出現、雖以科學的眼光觀之、不能謂此中有何因果之聯絡、亦足見虎與猛將之觀念之普及、此虎之出現轉似有意加一鐵證矣、

第二百五十六號

新光 THE EASTERN TIMES 時報

十七年三月七日

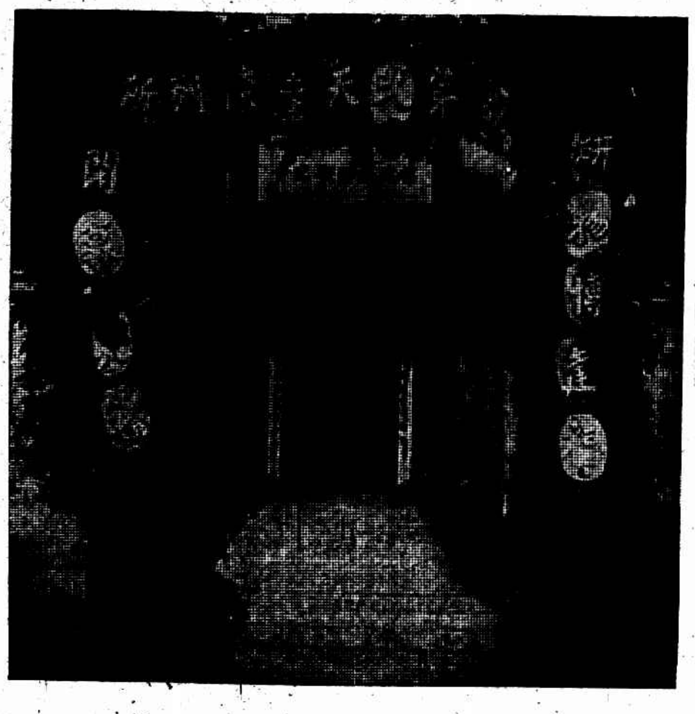

(二) [illegible]博物研究會正門 第一天[illegible]

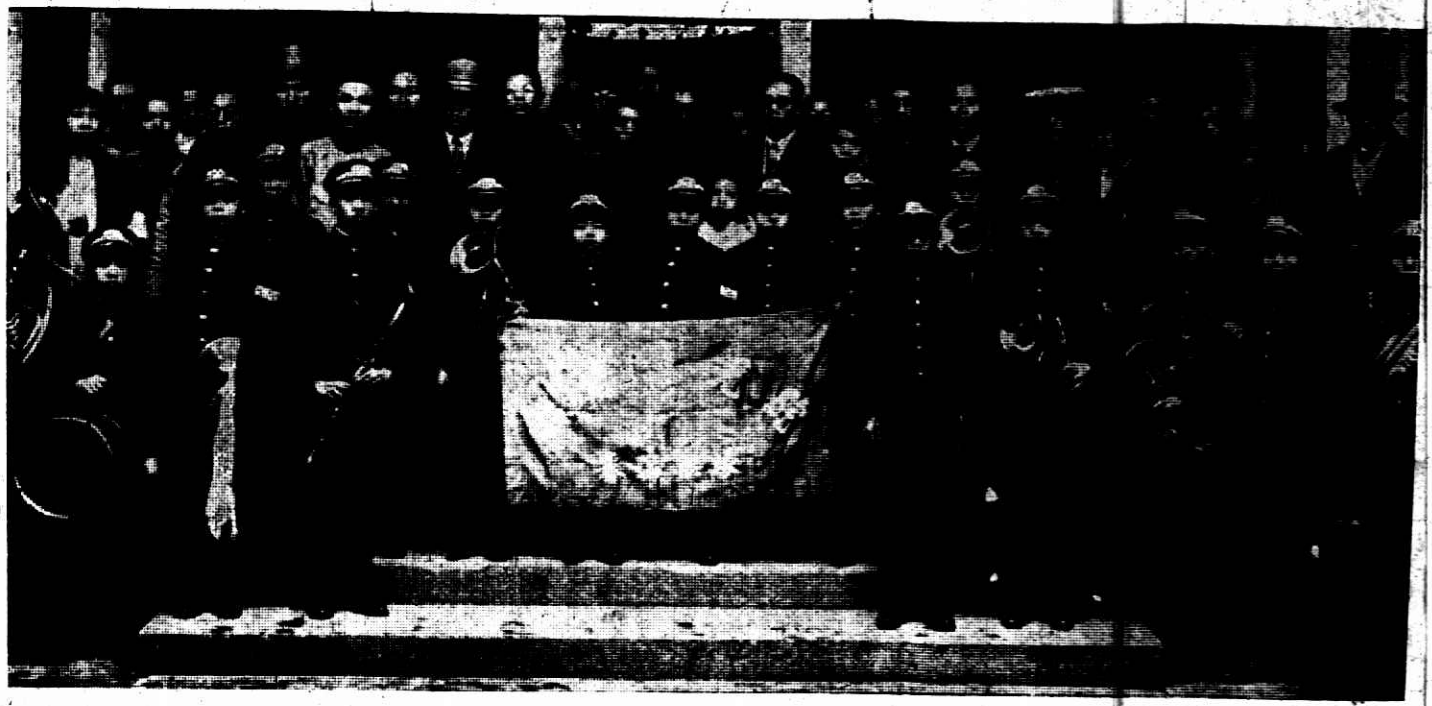

(一) [illegible]博物研究會[illegible]立六[illegible]七十[illegible]近文[illegible]

(四) [illegible]博物研究會歡迎各縣教育局長 前列坐者自左而右第六人[illegible]會[illegible]主[illegible]

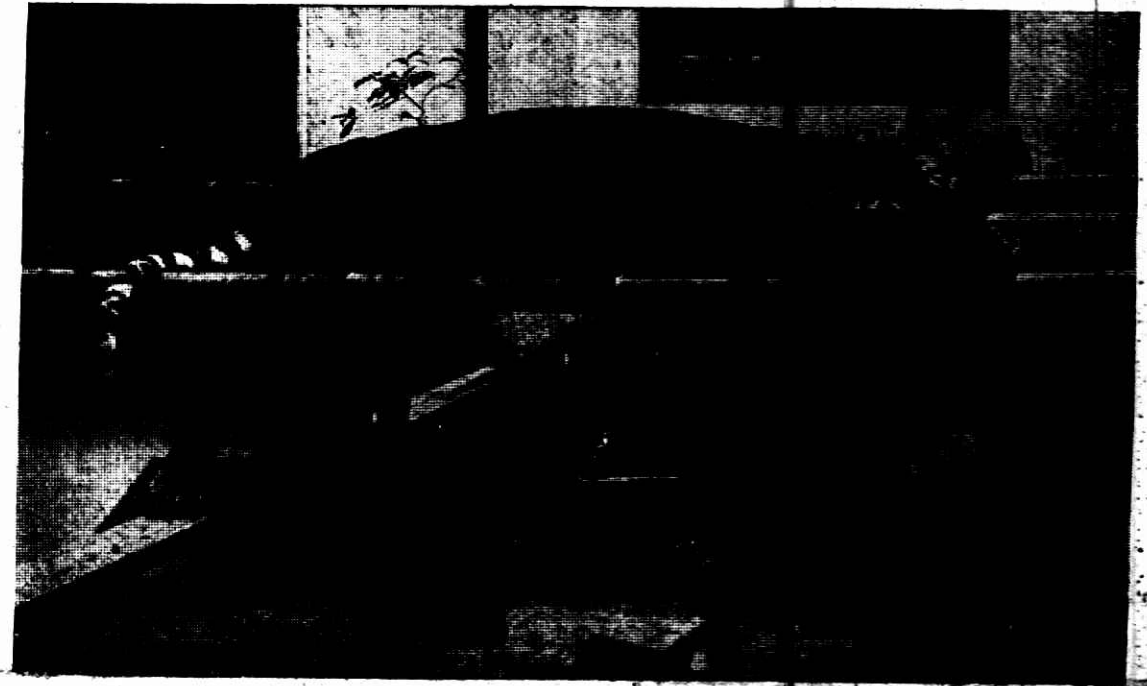

(三) [illegible]新近[illegible]之大虎[illegible]三百餘斤

[illegible]研究會

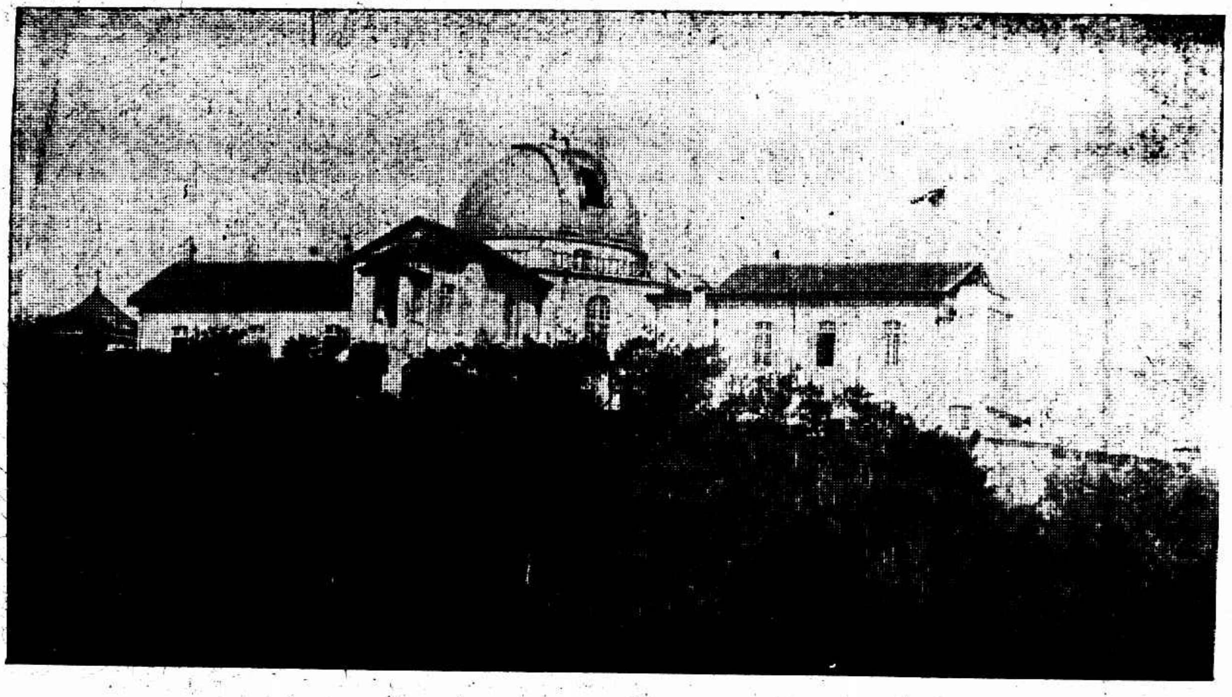

松江佘山天文台

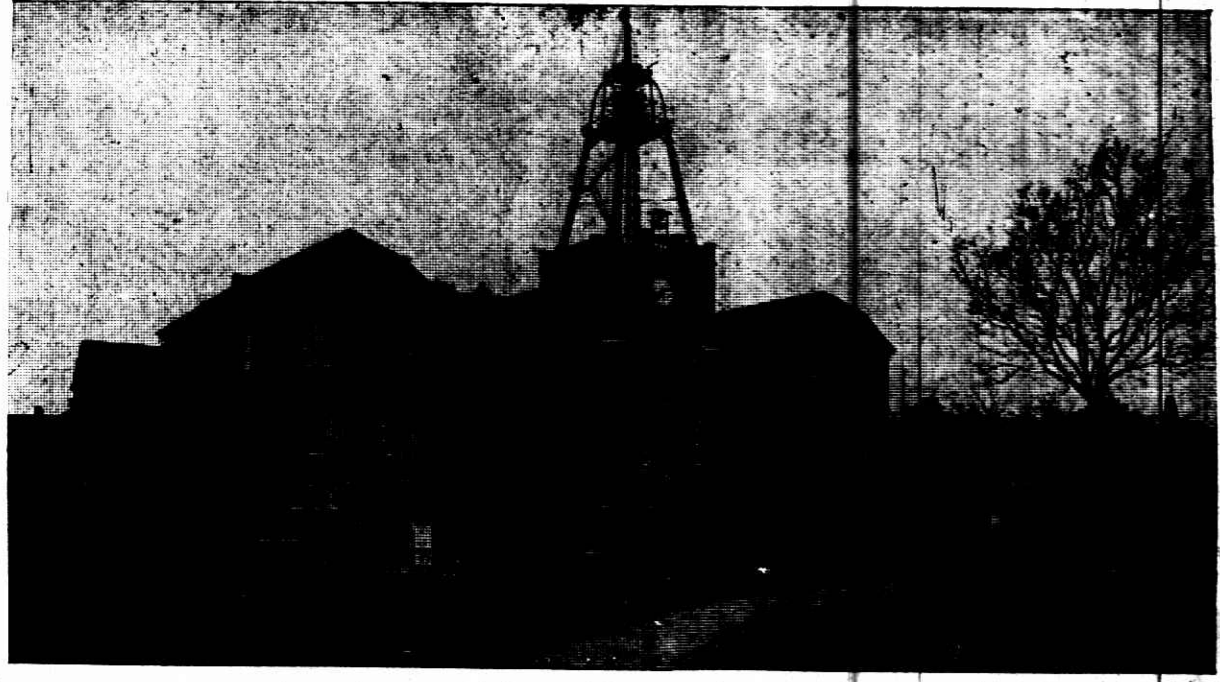

上海徐家匯天文台

張光仁

寶山[illegible]研究台

張光仁

杭州女子職業學校高級生[illegible]女士

[illegible]

▲英文日夜學校招生 茲有[illegible]於[illegible]西人教授英文[illegible]記[illegible]等科有志向學者請至老[illegible]子[illegible]永慶坊一四〇號報名可也

招聘語言教員 某西人擬聘[illegible]教員一位每日教授二小時不論男女凡[illegible]聘者請[illegible]及薪水投函郵政信箱一六二七號

▲算學補習機會 算術代數幾何三角個別教授不限教本每晚四至七時隨到隨學月費二元南陽橋[illegible]公司對面中一學院內

▲教授法文 茲有法國女士 Mme Bres 白蘭夫人[illegible]擅長教授[illegible]招生個別授課有志向學而欲知詳細者請於每日上午十至十二時向北四川路十八號三樓接洽可也

贈閱 紅療術學習甚易治病[illegible]通信教授立保成功有志[illegible]職業者最爲相宜詳章[illegible]現出十四期[illegible]每期[illegible]郵一分[illegible]江東東方紅療學會[illegible]贈

▲女教員待聘 聲明 英國女教員欲教授公館及紳士男女公子隨便何時可到[illegible]教授有意者請送信郵局信箱第一千六百十四號

▲遜百克大律師 地產部啓事 本地產部專做房產押款經理買賣並代業主收取租金[illegible]換道契以及繪圖打樣營造等事且能[illegible]託者得法律上之保障及利益[illegible]者祈至法租界朱葆三路念六號本事務所接洽可也

◉張叔通重定書例◉ [illegible]

▲藏書出讓 投函郵政局五九五號信箱索閱書目

范隱深近六旬 詩詞金石書畫 [illegible]

馬 英租界二馬路望平街口 馬敦和 精製緞帽絨帽

陳 註冊商標 老陳天一帽莊 法租界吉祥街 特製[illegible]

上海紀載

民衆訓練上意見
陳果夫主張先訂法規

中央民衆訓練委員會常務委員陳果夫、在滬養病、五日民衆訓練委員會成立、不及參與、特電陳關於民衆訓練之意見、主張先訂各種民衆團體之法規、第二步從新訓練從事民衆訓練之人才、期以數月、積極準備、然後着手於訓練民衆、該電係致中央常委會及民訓委員會、

總商會分業選舉揭曉
未選出者下星期二再選

總商會昨日舉行分業選舉開票、張市長特委祕書鴻鈞蒞會監視、共投到執行委員二百零三票、候補委員二百零二票、內廢票三紙、作爲無效外、分甲乙丙丁四組唱錄、揭曉當選名單如下、㊀各業（執行委員）銀行業徐寄廎·輪船業虞洽卿·藥業黃楚玖·交易所業穆藕初·聞蘭亭·絲織業王介安·茶業陳翊周·（候補委員）銀行業孫景西·葉扶霄·輪船業王一亭·藥業屠開徵·交易所業張蔚如·㊁其他各業（執行委員）馮少山·傅佐衡·徐補蓀·陳才寶·石芝坤·林康侯·譚海秋·陸鳳竹·陶梅生·陳翊庭·陳滄來·諸文綺·沈承福·顧子槃·藍壓如·葉惠鈞·勞敬修·（候補委員）黃季岩·鄭仁業·蔡志階·趙南公·陳佐唐·朱吟農·朱吟江·主席馮少山報告、謂本會此次舉行分業選舉、各業應選執委及候補委員人數均按照會員人數比例規定、但以投票不足法定當選、故尚有錢業房地產業紡織業保險業進出口業五金業絲繭業顏料業麵粉業棉業礦業煤業等十二業未曾選出執行委員、又預定保險業等十一業聯會選舉候補委員額七人、今日祇選出胡儀卿·尚少候補六人、而其他各業執行委員額定三十一人、今日祇選出十七人、尚少十四人、餘如銀行業執行委員額定五人、今日當選祇一人、而候補委員額定三人、今日選出祇二人、均須另行選舉、茲定辦法、㊀各業團體分業自行添選足額、用書面通知本會、㊁其他各業、須聯合補選者、在本會定下星期二舉行、

南市商界代表請願
爲改徵總捐…請緩徵收

南市各商界聯合會爲市財政局改徵總捐事、召集各路代表、昨向上海特別市張市長請願、計席家灣潘國祥、滬南六路陳文彬、南區潘旭昇、西城張文鏞、北城張秉鑫、東區程伯塤、南城陳志康、中城黃耕伯、東北城潘秋心、民國路盛世偉、九畝地張慶發、西區吳欽之、肇嘉路張頌吉等共計三十餘人、分乘汽車六輛、於三時半向龍華林橋市政府而去、當時因張市長不在、由秘書長周熊能代見、謂此案張市長亦在考慮中、倘如諸君有何計議、無不擇善採納、且縣商會已定期召集各界會議、倘得議有辦法、當可解決、各代表當以未解決之前、應請張市長轉飭財政局暫行停止收捐、並要求對各團體呈文、請即日批復、以便傳知市民、周君允爲轉達、

▣職工運動

茶業工會議決案

南區茶業業務職工會前日開第十八次執委常會、提議各案如下、㊀南區區聯工會派銷游券案、議決勉銷十張、㊁對於未入會職工在店工作、據吳永大等四家復函解釋並聲明停止工作、惟有胡茂生等三家尚無回音、議決呈請上級會派員交涉、

磚瓦廠工會成立

磚瓦廠工會第一分會於五日在龍華泰山磚瓦廠開成立大會、選出章齡羅雄陳少孟王少新候提國楊朗文六人爲執行委員、並公推章齡爲常務委員、

工統會通告各級工會

工統會宣傳部因昨報載有工統會所屬各工會援助周榮第二委員新聞內、有擬於二日內召集上海全市工人代表大會等語、查非事實、且該項新聞事先並未經該部審查、爰特函請各報嗣後凡該會所屬各工會新聞未經該部核准者請勿披露、並令知各區聯工會轉各級工會知照、

墨色石印工會改選

北區墨色石印工會第一分會、昨開改選大會、選出執行委員周全發等十一人、

緯通糾紛尚未解決

緯通紗廠於上月停止工作、迄未解決、工統會仍託伍澄宇律師交涉、

清潔分會添選常委

清潔工會第二分會、昨開第一次執行委員會、討論缺少常務、每大碼頭推選一人、小碼頭合選一人、應加添二人、計選出王貴隆·（新閘）張鳳儀·（浜北）薛阿大·（閘南）周阿榮·（洋涇浜）袁德泉·（虹口）龔少卿·（池浜車袋角合）徐有才·（東西嘉興路合）七人爲常務委員、並由各當務丘推張鳳儀薛阿大爲會計、次討論備資方簽訂條件案、議決、呈請工統會轉工部根據前案再行召集雙方會議、以期從速解決、

南區定期開游藝會

南區區聯工會、自組織以來、議決舉行籌募經費游藝大會、定舊歷本月廿五·廿六·廿七·三日夜、假寧波同鄉會舉行、

調查閔行區聯會
縣公局之呈復

上海縣公安局第一分局爲奉令查辦閔行區區聯工會不肯移交一事、呈復縣公安局、謂據該會函稱、昨晚召集各業代表會議、各代表因關係重大、不肯貿然負責、最後徵求多數意見、僉謂須經召集全體大會方能表決、

絲廠業聯工會會議

上海全市絲廠職工業聯工會、昨日召集緊急會議、㊀緯綸絲廠工友請援助、（議決）請各團體援助、㊁籌劃經常費問題、（議決）俟絲廠協會開談判時、再行討論、

▣商界一覽

新寧紹輪船之新設備
裝無線電…設保衛團

寧紹公司滬甬線新寧紹輪船、最近提出裝置無線電及設立武裝保衛團兩案、業經董事會通過、即日着手進行、聘請方子衛君計劃裝置、並雇用團丁購置槍械、在船中保護、

發還費城賽品
函請監視開箱

總商會昨接江蘇省政府建設廳駐滬發還費城賽品事務所函、請派員會同監視開箱、

五元變六元
皮鞋昨日起漲價

皮鞋公會決於舊歷二月十五日（即昨日）起加價二成、並分發通告、知照各同業停止營業二天、

米業小車夫復工

閘北米業小車夫昨已復工、對於本市規定車輛辦法、經公用局再三詳細說明、深爲了解、當由公用局將小車夫執照與號牌、悉數送交北市米行公會、分發各車夫、其號牌隨即裝釘車上、執照存放米行公會、將來由該會憑此執照、向財政局繳車捐、所有押牌費、亦已如數解交公用局、尚有極少數小車、未完手續者、亦即趕於日內照辦、

爲檢查處文電紛馳
省商聯會勸米商持重
仁穀公所議再待三日

三省會致省政府電　南京省政府鈕主席鈞鑒、滬上設立過境米糧查驗處、查驗過境米糧、徵收費用、苛擾病商、米商決擬七日一致罷市、經敝會等告以接省商聯合會來電、正在請願撤消、力爲勸阻、再緩三日、事關民食、恐貧民借此擾亂、爲特急電奉告、請即電令撤消、以安市場、不勝感禱、

仁穀公所致代表電　南京探送江蘇全省商聯合會轉葉惠鈞蔡裕焜朱允長陳世德鄭澤南諸先生公鑒、遵緩三日營業待命、如不撤銷、決自魚日罷業、希將魚日省府復議電復、並盼促進解決爲幸、

蘇省聯會之來電　江蘇省商聯會昨爲請願撤消米糧過境條例事、致電本埠米業云、查驗過境條例、支日大會議決由推舉代表向省府請願撤銷、聞貴業有陽日停市訊、際此共黨伺隙、蠢動堪虞、務請轉勸同仁、忍痛須臾、靜待後命、

檢查郵件昨日起實行
各機關共派四十二人

衛戍司令部滬海軍吳淞要塞司令部等各機關合組「郵政檢查委員會」、共派四十二人、昨已成立、各機關所派人員、計交涉公署派通英法日文者各一員、衛戍司令部調政處派四人、海軍派五人、市政府派五人、公安局派五人、縣政府派五人、寶山縣政府派三人、吳淞要塞司令部派二人、市黨部派八人、共分三班、檢查郵政、並自昨日起實行、

▣各方雜訊

到暹羅不易
胡文虎之報告

永安堂主人胡文虎君、於新正初六日由叻赴暹、轉程往暹游歷、並視察分行營業、已於二十二日返叻、胡君素來熱心公益、此次在暹、考察該地華僑情形、極爲詳細、據云、暹政府現下令華人進口、查問甚嚴、凡自叻地前往者、不論輪船火車、必須有本坡中國領事護照、並經駐坡暹羅領事簽字、始可登岸、否則須有殷實商店担保、並留予照片及領取駐地字、如此則所費非暹銖二十餘銖不可、尚須種種之煩擾、望僑胞之欲往暹羅者其注意及之、

粵振函件
國外華僑多熱心

華洋義振會爲粵災前曾函電國外華僑乞振、日昨駐墨西哥公使館等處致該會復函、刻聞墨京僑團已募得若干、業已匯唐會長、茲有墨國京城華僑救粵籌振委員會募得美金二百五十九元八毫九仙匯滬、即希查收、又坎拿大駐坎領事館復函、通告坎屬華僑廣爲勸募、積有成數、陸續匯寄、又爪哇萬里洞中華總商會復函、現正設法勸募、又聞該會對於魯災甚爲關心、茲將經收魯災振款洋一千八百八十元四角三分匯交濟南華洋義振會妥爲散放矣、

傳譌工統會委員眞象
衛戍司令部接到各方呈報

工統會委員周步青梁鳳樓於三月三日爲衛戍司令部傳譌、外間多不明眞相、昨向衛戍司令部探詢、始悉此事醞釀已非一日、蓋月來衛戍司令部已先後接到各處控告工統會委員呈文有十餘起之多也、茲徵得該部之同意將是項文件摘要發表如左、㊀前工統會救濟部部長胡光炳等於二月一日呈報工統會委員陳彬周瑞昌梁鳳樓爲上海清潔工會增加酒資事、陳彬等擅將資方富有資本之三人私行拘押、㊁二月十日工統會前救濟科全體職員呈報該員等勸蓄節記、假借名義、㊂二月二十一日工統會胡光炳等十二人請傳集工統會委員陳彬等判案對質、㊃廖楚良等十二人呈一件、爲控告陳彬等勾通詐騙、破壞工運、懇請明令查究、㊄上海市油漆業工會常務委員蘇春生宋榮升於二月七日及十日兩次呈報工統會委員周瑞昌改約受賄、又三月五日一件、呈報周瑞昌受賄有據、請速嚴辦、㊅上海市南貨業工會於二月廿四日呈二件、呈報工統會委員周步青摧殘工運、請懲辦、又三月四日呈一件爲請速懲辦周步青、衛戍司令部自接到上項各處控文以後、即派員各方偵查、嗣又接市政府二次公函請通緝該委員等歸案審辦、於是該部即實行傳譌矣、

出版

▲標準英漢字典特價　商務印書館最近出版之詳解標準英漢字典、爲該館從事字典工作有年之[illegible]四君編輯、內容優善、裝訂精良、爲學習英語者不可不備之英漢字書、[illegible]

藝林

▲精神病之醫生　精神病爲醫學上最難治之症、茲有中國精神研究會教授陳鐵民君、對於此症、潛心研究多年、得有新理、可使患此症者、於短時間內、勿藥而愈、

▲[illegible]　[illegible]今來滬寓愛文義路[illegible]一千三百五十一號、索先生書法文章者、可向書業聯合會接洽、

▣時人行蹤

▲柏文蔚等　中央委員柏文蔚白雲梯、昨晨由滬乘特別快車赴京、

▲張靜江等　張靜江張壽鏞宋子文經亨頤昨乘夜車赴京、

▣市府公布

跨街招牌仍在
再限半月內拆除

華界商店行號所懸跨街招牌、曾由公用局限期拆卸、茲聞仍未拆卸、故又經市公安局訓令所屬各區所、尚希關照物主、儘半個月內自行卸除、逾期強制執行、

植樹節提前
總理紀念日舉行

市政府植樹節籌備委員會臨時緊急會議、議決事件如下、㊀遵照中央政府通令、原定本月二十一日植樹典禮、應改在十二日總理逝世紀念日舉行、㊁植樹地點、在市政府附近小木橋、行禮地點、在市政府對面大操場、㊂各校學生應趕緊練習植樹歌、㊃各校學生准於十二號上午十時齊集市政府對面大操場等候行禮、與該處附近各校、可由校長率領學生逕直前往、距離較遠各校、應由校長率領學生於是日上午九時以前、齊集西門公共體育場、再行前往、

陳保初之行動

市公安局昨奉衛戍司令部訓令、注意奉魯軍三十六軍長陳保初在滬行動、

四處報警亭新設

市公安局一區二十分所請准戴局長、在轄近設立報警處四處、計㊀中華路大東門、㊁新北門外民國路、㊂城內虹橋地方、㊃民國路新開河、昨已派匠裝置警鈴電話、

公安局局務會議

市公安局昨開局務會議、朱局長主席、報告事項、㊀市府批准添設巡邏組以資考勤、報警亭四十三處、先設十四處、電話三十七處、其他各項尚未批准、㊁第一科報告、計由市政府代購衛戍司令部各式槍支計七百十六支、日內可交到百支、討論事項、㊀警提案、（決議）仍用短式、㊁長警相片案、（決議）一律不帶帽子、但永不錄者加留左右手大指紋、㊂取締革警逗遛案、（決議）不准革警與區所來往、如有違法行爲、即行拘辦、㊃新警取保案、（決議）仍須鋪保、

▣機關消息

閔行鄉政局長被控

閔行鄉政局局長一職、自經委任鄉董將世傑接充後、該鄉上海縣第三區黨部即提理由、請求撤換、旋奉省政府及民政廳訓令、分別令縣查明核辦、經江縣長查復所呈各節屬實、函請縣黨部派員指導、並嚴令該鄉董加以儆誡、由縣隨時察看、

華日副巡將發表

（中國社）公共租界工部局警務處添設中日副總巡各一人等情、業誌前報、茲聞華副巡之人選、日下已物色得有數人、將擇一任職、發表之期當不在遠、至日人方面、已定爲田島氏、日下參觀警務處組織及內部情形、擬於本月十日回國一次後、即行於華副巡同時就職、

漢冶萍案仍未解決

據日人消息、漢冶萍問題、經日財務官公森氏等在南京及漢口、與中國當局直接交涉結果、於二日完全解決、至五日午前十時許、前封鎖該碼頭時所派之公安局第二科長及該碼頭所在地之主務警察、第三區警察署長二名忽率武裝警士十餘名、再至該碼頭、聲稱奉有命令、因漢冶萍問題尚未解決、即封鎖該碼頭、同時將巴羅之小輪漢源號再行扣留、

顧循鄉行政局長施其光呈縣辭職、江縣長勉以地方爲重、力疾從公、

收道契年租
縣政府收回自辦

上海縣政府以征收道契年租、十六年份經徐前知事委託中國銀行經征試辦、迨年終會核、收數僅及七成、緣該行對於年租完納與否、悉聽業戶之便、從不派員催收、以故代征經年、非但舊欠未能征起、新賦轉多拖欠、是用收回自辦、並派謝永錫爲上海邑道契年租征收主任、設征收年租總事務於縣政府、分事務所於公共租界北京路一百十二號、已由交署轉致各國領事分飭租商照繳、

諸翟鄉仍反對劃併
八公團分呈省府

諸翟鄉併入南翔、定名滸南、該鄉表示反對、並推代表請願、縣政府繼而表示變通辦法、仍令與紀王鄉合併一區、定名滸南、諸翟鄉亦不贊成、昨由該鄉商界總聯合會等八公團、分呈省政府民政廳請願、提出不能歸併之理由六條、

挽留顧橋鄉政局長

▣黨部工作

六區會議紀念總理

浦東六區黨部昨招各團體開總理三週紀念籌備會議、議決如下、（籌備委員）推定六區黨部六區第十分部南洋煙草職工會英美煙廠工會保衛團商民協會青年會七團體擔任、（地點）陸家宅南洋煙草職工會第二分會會所（時間）十二日上午九時、

市黨部籌備紀念

特別市黨部定十二日上午召集全滬黨員、在市黨部三樓開總理紀念大會、現已由書記處積極籌備、

▣公團紀事

女青年會宿舍擴充

海寧路上海女青年會、於八年前創設寄宿舍、所有設備完全家庭化、而特重衛生清潔、於最近統計一年中曾住寓客三百餘、當寒暑假期中、學生就居者尤多、平時每月約三十人、假期中則增至五十人、現該會新聘專責幹事羅女士負管理職責、擬再加整頓、組織寓客友誼會、聯歡會、旅行班與自治會等、

青年會徵求大會
今晚總結分數閉幕

青年會徵求大會今晚仍准八時開會、先有勵志團新劇滑稽歌劇奪錦戒五音聯彈等以助興趣、待發表總分數後、即宣告閉幕、

嘉應同鄉會改選
伍大良爲正會長

旅滬嘉應五屬同鄉會、昨假東亞酒樓開大會改選職員、伍大良當選爲正會長、謝若田當選爲副會長、伍君致詞、現在古梅山莊界碑事急待解決、請先舉出七人、定期前往查勘、一致通過、謝若田發起聯歡社、每月聚餐一次、以資聯絡、本月底開始舉行、衆大贊成、

青年會大會
日期已定　地點未決

基督教青年會本年將舉行第五次全國幹事會議、現正由全國協會積極籌備、聞會議日期已決定自六月十三日起至二十日止、此次會議將以「人格教育」爲總題、而以下列三項爲研究之綱領、即㊀青年人格之建造、㊁青年會之教育事業、㊂會員間之團契、會議地點、刻下尚未決定、大約擬於上海或普陀兩處擇一舉行、

戲院	地址	今天日夜開演	時間	價目
大舞台	三馬路	▲夜戲▼ 二鎖 高廷贊 本國	[illegible]	一元 八角 六角 四角 [illegible]
共舞台	法租界	▲夜戲▼ 頭定仙 本珠園	[illegible]	[illegible]
上海舞台	四馬路口	▲夜戲▼ 劉髮代首 打棍出箱 觀音得道	[illegible]	[illegible]
丹桂第一台	四馬路中	▲夜戲▼ 小放牛 饅頭菴 全本…夢珠	[illegible]	[illegible]
共和影戲院	西門方板橋	斬龍遇仙記（後部）	日戲二點半起 夜戲七點 九點	[illegible]
中華大戲院	法大馬路吉祥街口	觀音得道	日戲三點 夜戲七點 九點	[illegible]
北京大戲院	北京路貴州路口	掌珠還浦	[illegible]	[illegible]
百星大戲院	老靶子路福生路口	半夜奇俠	[illegible]	[illegible]
通俗大戲院	大東門小北門	桃李爭春	[illegible]	[illegible]
虹口大戲院	虹口乍浦路口	逃婚	[illegible]	[illegible]
夏令配克大戲院	靜安寺路	愛情萬能	[illegible]	[illegible]
恩派亞大戲院	法租界霞飛路	蕩寇	[illegible]	[illegible]
萬國大戲院	[illegible]	水上英雄（第二）	[illegible]	[illegible]
中央大戲院	[illegible]	亂世忠臣	[illegible]	[illegible]
新中央大戲院	北四川路海寧路口	十誡	[illegible]	[illegible]
卡德大戲院	新閘路卡德路口	洛陽橋	三點 九點	[illegible]
世界大戲院	[illegible]	紅蝴蝶	一點 八點	[illegible]
奧迪安大戲院	北四川路	女賊卡羅	[illegible]	[illegible]
上海大戲院	北四川路	回首前塵	[illegible]	[illegible]
東華大戲院	法租界[illegible]	舞娘刧	三點 五點	四角 六角 八角
卡爾登大戲院	靜安寺路派克路	歸眞記	第一次三點 第二次五點半 第三次九點一刻	[illegible]

父之妾 子訴離
生活費一千六百元分期付給

住居滬城邑廟前五百三十九號戴春林香粉店樓上之唐雨生、延律師在上海地方法院狀訴乃父唐蓮伯之妾唐王氏、自伊父蓮伯逝世後、近忽大腹便便、有玷門楣、請求脫離家屬關係、茲該氏亦延律師提起辯訴、以本人何嘗有孕、實係原告誣蔑、要求將蓮伯遺產分給五千金、以作生活費、昨日上午由謝推事官開庭審理、唐雨生供生母唐宋氏、因病未到、庶母唐王氏不良、請求脫離關係等語、唐王氏供年二十五歲鎮江人、前次傳訊因患病赴鄉、此次得悉、特爲趕到、我爲唐蓮伯之妾、已十餘年、曾產二胎、一胎小產、一胎即夭折、蓮伯死後、與雨生同住、並無不貞、未嘗有孕、若要脫離關係、祗須雨生按月給我洋六十元之贍養費、限二十年爲度、問狀紙上寫二十元一月、答此係律師音語上誤會、官乃問唐雨生云、你要唐王氏脫離關係、而他要求生活費、亦在情理之中、你多少總要給他幾錢、他無論如何總是你父之妾、答現在生意不好、實在無力、問倘不脫離、他的養生送死、亦是你的責任、答唐王氏手中是有錢的、還有二張股單、一張是廈門的計一千元、一張是上海的計五百元、被告律師即起謂股單是唐王氏私有的、並非公產、不能交還、原告律師亦起云、股單二張、其營業皆失敗、廈門一張、尚值半數、上海一張等於廢紙、問官當向原被兩造反復開導、曉以利害、遂着原告付被告一千六百元作爲和解、股單二張被告應交與原告、而原告於被告離開唐家時、即付二百元、五月內付四百元、八月內付五百元、十二月內付五百元、被告房中一切器具、均由被告搬去、原告不得留難、兩造同意、和解成立、於是宣告退庭、

石瑛 空車遇刺

前日（五日）下午十二時許、有兵工廠廠長石瑛平日所坐之汽車一輛、行經斜橋附近、忽有匪徒從後面開放手槍、該汽車上玻璃當被擊穿一洞、當時石氏並不在車、凶手當即逃逸、

盜跡

盜刼傷事主
張桂林抗盜命危 王定發驚醒中彈

▲東漢壁禮路　浦東川沙人張桂林、年已六十三歲、在虹口東漢壁禮路開設陸稿薦肉店、昨晚八時、該店帳房正在盤帳時、張則在帳桌前向內而立、忽來身穿黑衣之盜四人、一人先進店內、餘則在外把風、帳房見有盜匪入內、急欲將銀藏入櫃內、匪即出示手鎗恫嚇、將現洋一百餘元搶去、張桂林見狀、將盜揪住、另有一盜即入內向張背後開放一鎗、彈由右胸透出、搶銀之盜、亦開一鎗、擊中張之左腰、張受傷倒地、盜即攜贓而逸、後由家屬報告捕房、一面將受傷人送往醫院求治、傷勢頗爲危險、

▲塘山路　寧波人王定發、在虹口塘山路昆明路口無門牌房屋內開設雜貨店、昨晨黎明四點半許、王尚臥於房中、突有身穿元色衣衫之盜匪一人、撬門走進房內、王被驚醒、盜遂開口欲借銀款、語未畢、即舉起手槍向王猛射、王臥床上、逃避不及、命中二彈、家人均受驚走避、盜乃從容搜刦、搜得棉袍一件、女皮背心一件、及現鈔洋約四十餘元、攜贓逸去、提籃橋巡捕房得警、即派捕探往追、已無踪跡、即由一千四百十八號華捕、將受傷人車送同仁醫院醫治、經醫檢視、一彈射進左胸、尚未穿出、傷勢頗危、聞王年三十五歲、家中有老母、年已六十八歲、妻金氏、育一女、長者七歲、幼僅三歲、

警報

▲虹江路　閘北虹江路忠義坊十四號陳姓家、前晚七時許、突來盜匪六七人、各執手槍、刦去大洋二百餘元、鈔洋四十餘元、以及價值數十元之金飾、

▲唐家灣　昨（六日）傍晚六時餘、西門外唐家灣七十九號鴻裕洋貨店、突來盜匪四人、以購買布疋爲由、踏入店堂、袖出手槍、向店夥等嚇禁聲張、強將帳台上現洋二十餘元以及小洋百餘角之小鐵箱一只攫取向法界圖逃、該店主任吹警笛、跟蹤追捕、盜黨即將所搶之小洋鐵箱拋擲於地、致小洋散滿路中、該店主仍向前窮追、盜即開放空槍兩響、卒被兔脫、

▲新閘路　新閘路永祥里末一弄一千四百三十三號半在法界蒙姆公司執業之無錫人胡天寶家、昨日下午四時、突有口操江北音之盜匪五名、由後門侵入、一盜在門口把風、兩盜袖出手槍、向事主嚇禁聲張、闖入樓下客堂後胡之房中、翻箱倒篋、刦去值洋百餘元之灰鼠襯春皮袍及皮緊身直貢呢馬褂各一件、大洋二十五元、金戒兩只、金鈕二付、餘兩盜登樓入紹興人晉明揚之房中、刦得皮袍一件、金戒二只、金圈金釵各一付、大洋三元而逸、事後胡晉兩姓、已各開具失單投報新閘捕房請緝、

緝獲

搶錢阿狗家之顧孫周王

盜匪甬人顧阿青孫榮昌周阿能王阿堂、因於一月二十一號下午三時四十五分、持械搶刦福熙路八百八十四號錢阿狗家値洋一百餘元之衣服逃逸、案發被匯山捕房中西探於前日在公平路先後拘獲、抄出手槍子彈八粒、帶入捕房、昨晨解送臨時法院、即據中西探禀明案情、將子彈呈案請求延期、俾得調查另案、並據原告錢阿狗投案證明被告顧阿青確係在場持械搶刦者、餘盜不能認明、詰被告孫榮昌所穿之藏青嗶嘰棉袍、亦係我家贓物云云、詰之顧阿青承認由在逃之某姓起意搶刦有之、孫榮昌供認在外把風、事後分得洋三元、周王兩被告均不承認、鄭文楷推事核供、諭各被告還押、改期訊理、

審訊

□王有才張裕春查犯另案

盜匪江北人王有才張裕春、因於去年十二月十四號下午三時、糾黨持械夥刦瑪禮遜路念三號費順生家値洋一百元之衣飾銀洋、未及逃出、已由虹口捕房得悉、派探馬孝治與一一五三號二八五號一〇一一號華捕到來拘拿、當場開槍互擊、將王張兩盜擒獲、抄出手槍一支、子彈十粒、並抄獲一部份原贓、並格斃一盜、各情已誌本報、嗣經中西探查得王張兩盜、曾於去年十一月十一日持械搶刦卡德路七百六十九號龍介臣家値洋三百五十元之衣飾銀洋等案、遂於昨日午後二時將兩盜解送臨時法院、經周先覺推事核供、諭兩被告仍還押、候改期傳齊證人到案訊核、

判決

三盜各處徒刑十二年

老閘捕房前向法捕房移提盜匪沈寶林方阿如毛錦才三名、查得曾持械夥刦大沽路一千六百九十七號婦人徐宓氏家財物二百元、解送臨時法院訊供終結、昨晨由法院林彪推事升座宣判沈寶林方阿如毛錦才等各處一等有期徒刑十二年、均褫奪公權全部終身、

收受盜贓
四家當舖判罰

河南路四八二號悅豐北河南路四一一號鴻昌顧朝路四二〇號震昌楊樹浦路一四九九號寶康等四家當舖、均因收受盜贓狐皮袍金戒金鍊等物、匿不報告捕房、被新閘捕房查悉、前往吊出原贓、回禀捕頭、轉請臨時法院簽出傳票、於昨晨將四當舖執事翁哲民、翁瑞候周祖記、鄭紀亭傳至法院、即據探員投訴前情請究、詰之被告等同延律師到庭代辯、並請求發還當本、林推事核供、以各被告違章屬實、判決悅豐當處罰金七十元、鴻昌震昌寶康各處罰金六十元、贓物發還失主具領、當本不給、

寡婦投河
巡士身後之慘劇

上海縣公安局第三分局巡士胡泰、原籍紹興、於上月病故、其妻胡華氏、一貧如洗、與髫齡女孩、寡鵠孤雛、因無衣食之資、日夕啼哭、近日哀懇鄰居將女兒許字於人、或爲妾媵、或作婢、以求棲食、不意事未就緒、遽於前晚死念頓興、投河斃命、迨至天明、其女哭啼阿母、不知早已浮屍港面、昨由該局巡長陶長慶找尋該巡士妻弟華永慶到場設法殯殮矣、

無依女
苦求援

前住西門唐家灣榮安里三號之十四歲吳滋女子王寶貞、因父母雙亡、六親無靠、致被鄰婦夏根弟於去年八月間將王女誘出價賣於虹口北四川路附近一百〇三號王某所設之粵妓院內賣淫、得洋二百元化用、嗣王女自入該妓院後、迭遭鴇婦虐待、苦不堪言、遂於前日私自逃出、投奔濟良所求援、經該所詰悉前情、通知老閘捕房、於昨晨解送臨時法院、由林推事訊問之下、諭王女送濟良所暫養、

趁火打刦
解公安局

李蔡氏在五區公安局八字橋派出所、申訴袁錫金於陰歷正月間、因鄰居失愼、搬物外逃、被袁錫金搶去白皮箱一隻、請爲嚴辦、當將原被兩告解至五區總署、經陳署長詰據李蔡氏供稱、當鄰居失愼時、氏將箱籠搬出、其時有面善之袁錫金、前來討好、代爲搬取去皮箱一只、內都綢衣飾物、值價甚巨、不意一去不返、直至今日始在顧家灣遇見、扭交警士帶署是實、據袁錫金供、皮箱係王阿四所拿、民實不知情求宥、陳署長以案關趁火打刦、判併送市公安局核辦、

一片人聲嚇走綁匪
何竅堂拖出脫身

旅滬餘姚商人何竅堂、住於閘北寶山路底橫浜橋境、在滬經商、在寶山路寶興路開設鴻園米店等、前日上午九時餘、突有綁匪四名、乘坐汽車、至何宅門口、下車揿其門上之電鈴、家人出而開門、詢其何來、匪答云有事要見何老板、家人遂引導入內、何在客堂小坐、兩匪即袖出手槍、嚇禁聲張、將何拖出、正欲拽之上車時、該處崗警已聞警趕來、匪以手槍擬之、警因徒手恐遭其害、退吹警笛、號召鄰崗援助、頃刻有數警趕到、一時路上人聲鼎沸、匪乃捨何攀登汽車向南疾馳而逸、當經何派人投報五區公安局、陳區長立飭巡官牛開平率警到來查勘一過、回報區長、飭令所屬一體嚴緝逸匪到案訊辦、

逃走兩賭犯
警察暫代

閘北四區警所前日破獲大賭案一起、當場拘獲頭家李福及與賭之錢寶恒李成王長莊張大邱寶貴胡玉成劉三陳德去張四元張開臣唐三大楊五王据清劉海慶汪大韓小從子楊二林兆豐毛玉亭黃長廷錢二徐泰山等念四名、經司法科訊明、於昨午飭派警察將該犯等移送地方法院訊辦、不料押解到院、點收人犯時、內有李富三吳寶恒兩名、忽然不知去向、於是大駭、難以交代、只得由兩警察暫代、以憑法官之偵查、

路上男屍
驗係病斃

前日午後二時許、有一無名男子、年約四旬、身穿布棉袍黑馬褂、形似北方人、倒臥於北浙江路七浦路附近階沿石上、由匯司捕房西捕查見、將其車送醫院醫治、詎未及抵院、已氣絕身死、尸送斐倫路驗尸所、昨晨十一時禀請臨時法院委派葛世勳推事蒞所驗明死者尸體、委係因病身死、諭着地保具結領尸棺殮、候其家屬認領、

同胞弟兄涉訟
供詞各執

山東人袁守榮、昨偕市公安局六區偵探鍾居賢赴浦東爛泥渡三區公安署聲稱、伊現住曹家渡、充當日華紗廠翻譯、於本月三日正午被人扭開門鎖入內、攫去衣物等件、業經訪悉、係胞弟守俊率領婦人王江氏及董雲章等所爲、伊等均住陸家嘴地方、故報請前來拘拿、請求協助等情、當經鄰區長飭警協往將袁守俊董雲章王江氏併解到署、訊據袁守俊供稱、因上月間胞兄守榮串通徐莫文欲將我妻江氏騙賣、曾控由地方法院訊辦、因此懷恨誣我搶物求察、當以言詞各執、判解市公安局發落、

張春福帶械
拘入捕房

公共租界靜安寺路捕房中西包探、昨晨在滬西曹家渡憶園路口查獲私帶手槍犯張春福一名、身畔搜出手槍二支、盒子砲一支、一併帶入捕房、押候解究、

跟踪尋胞妹
扭控秦邦彥

崇明人張人才、有胞妹蕙琴、年屆摽梅、尚未字人、惟蕙琴有寄父秦邦彥者、與蕙琴行踪甚密、故蕙琴在寄父家日多、去年十月蕙琴忽然失蹤、張子才早已疑及秦邦彥、茲秦忽秘密乘輪來滬、張料是到上海蕙琴處、故亦跟踪到滬、追抵埠、已爲秦所悉、即欲避去、張遂將秦扭控一區、訊供各執、於昨解送地方法院訊核、

叔嫂成家
又生變故

住居閘北姚家衖橋之泰州婦人莫趙氏、其夫莫金海、於去夏病故、該氏不堪寂寞、適其叔金雨、年逾而立、家室猶虛、於是叔嫂遂成夫婦、不料該氏近又與住大洋橋地方爲搖船之同鄉人張龍寶結不解緣、日前更背莫私奔、就張同居、莫尋之無着、前晚十時許、經其鄰婦雪歸氏在大洋橋瞥見、報由莫往將男女一併扭控四區、經梅區長研鞫之下、以該氏供其夫係八月死、莫則供係六月、又該氏現在懷孕、行將臨產、是否爲其夫所有、雙方供詞均不符合、其中恐有通同謀斃親夫等情、因判解公安局轉送法院訊辦、

打抱不平
鼻子流血

原告李玉才、年二十二歲、阜寧人、住閘北金魚塘、昨日下午三時許、扭被告陳根生周大德子、至彭浦保衛團第二支團控稱、今日下午一時左右、周大德子因拾煤、在陳根生田邊走過、被陳毆打、民以周係同鄉、且年紀尚輕、故上前打抱不平、不料反被陳打破鼻子、流血請察、並請移解地方法院懲辦、周供經過倪家浜陳根生之田邊、致被毆打、李玉才幫我打抱不平係有的、陳供周在田內踏壞我的菜、向他理論有之、并未毆打、至李之鼻子係旁人打破、非關我事、旋又經李母郭氏投案聲稱、伊子年輕、自己不好、懇求免解等情、該團核供後、着出洋二元給李自行醫治、如不願可自向地方法院起訴、

形形色色

偷不到手

江北人姜小老虎錢小吉子、串同於昨晨四時餘、竄入七浦路七百八十號顧人方明等所管理之棧房內、竊取値洋九十元之香煙一大箱、搬出時、爲包探錢連奎與一千五百號華捕查見、將彭錢兩名拘獲、連贓帶入虹口捕房、押候解究、

加押年半

紹興人張之良、因於一月二十一號下午四時餘、身帶手槍一支、子彈十四粒、行經龍門路被老閘捕房包探獲解臨時法院、訊判徒刑六月、老閘捕房不服第一審判決、提起上訴、案已辯論終結、昨日判決關於原判撤銷、張之良私藏槍彈之所爲、處四等有期徒刑二年、未決羈押日數准抵、槍彈沒收、

兩婦無罪

住居東唐家弄四十八號之河南人彭壽容、在匯司捕房指控同居而婦人林氏藝婦成周氏、於陰曆正月二十日晨六時串黨將其十三歲童養媳惠蓮、十二歲養女春心拐往湖州、希圖價賣等情、由包探將兆年往湖南氏拘解臨時法院訊押在案、昨晨續訊、經鄭推事詳細審訊之下、認被告鮑林氏成周氏均無罪、兩女孩交彭壽容領回、

罰醃死猪

四區公安局衛生巡長許憲園胡治奎、昨在廣肇路草棚內、查獲江北人王志安、私醃死豬圖售、帶入區署、據王供稱、蓄豬爲業、前日因有豬隻死去、故將該豬、剝毛醃鹹、以備自食、不敢混售求宥、梅署長判處照四十七條第二項例、從寬罰洋五元、死豬掩埋、

男女均獲

住居蓬路九百二十五號之常州人李阿裕、向做元金錫箔繩生意、略有積蓄、娶妻朱氏、已歷三載、生有一孩、平時尚稱和睦、詎邇來朱氏忽生異心、與有口人孫依仁姘識、於本月四號背夫捲逃、偕孫同投奔口路二百七十五號三新旅館住宿、經李阿裕託人偵悉、報告虹口捕房、入捕房、分別拘押、昨晨解送臨時法院、即據中西探禀明前情、又據原告李阿裕投稱李朱氏係我妻室、因家有變故、曾遭虐待、故本案不欲深究、但願將捲去之物歸還、並請懲戒云云、經周先覺推事得供、向兩被告訓斥一過、判決本案准予撤回告訴、李朱氏着李阿裕領回、孫依仁開釋、

轉嫁以後

泰州甘謙鄉民穆根榮之妻穆沈氏、於五年前結婚後、未數月即行潛逃、穆送尋無着、茲經探悉居母沈陶氏自女嫁後、嫌婿家貧、惟以木已成舟、無法擺脫、故陰使潛逃、轉嫁於婦人白泰氏之子白金福爲妻、同居上海西門外斜橋有年、且兩親家母同住一處、穆當即來滬託公安局偵緝往拘、白金福與穆沈氏聞風即由後門逃去、乃將沈陶氏白泰氏兩老嫗拘入二區、申送公安局、昨解地方法院訊辦、

氣象

徐家匯天文台昨日（六號）下午三時所預測氣候、沿海有雨或有霧、因中國中部有東東北向之低氣壓、揚子江流域有旋風潮、各處風向不定、昨日（三號）下午三時前二十四小時內、本埠氣溫最高五四●二、最低三三●六、去年同日最高五九●三、最低三四●三、

調經種子 烏鷄白鳳丸 種德園馳名

特色

主治

價目

小兒回春丹

總發行所 上海河南路老巡捕房對門 廣東種德園老藥房

2256

能安頓 除根白濁丸

諸君嘗服諸般白濁丸不盡者不可不試

每瓶二元 小瓶一元

總發行所上海三馬路大舞台對面 先施永安及各藥房均有出售

凡患傷風咳嗽○哮喘氣急○痰難劇咳○咳血肺癆等症○服此「保肺漿」聖藥○藥到病除

大瓶洋一元 小瓶

並製「保肺飴」藥片○功同保肺漿○每盒洋一元○

太和大藥房總發行 上海四馬路中 國內外各埠分店各藥房均有售

胎養

胎兒在母腹中。經過十個月時期而誕生者。謂之胎養。胎養之良否。全視產母之強弱以爲斷。故產母體力壯健。精神愉快。產子必肥碩聰明。剛毅多壽。若產母身弱多病。氣血兩虧。胎氣已感不安。胎養更覺不良。馴至發生小產難產諸症。無論富與貴。貧與賤。皆當刻意講求者也。

人造自來血爲補血生精妙品。孕後服之。直接培補身心。間接以養胎兒。功力偉大。奇效驚人。誠「胎養」中唯一之至寶也。

▲定價大瓶二元 小瓶一元二角

上海五洲大藥房發行 總店四馬路 分店靜安寺路大馬路

各埠分店及各大藥房均有出售

2360

通告

本處久候之電竈今已抵滬、告抱向隅之用戶請從速降顧本處接洽乃荷

工部局電氣處啓

樣子間南京路念六號

電話中央六六三零一

2215

教育紀載

外埠

江蘇全省學聯會之常務會議

前日(三日)江蘇全省學聯會開第十二次常務會議、出席者盧公珏·劉嶽生·程本海·首由主席報告會務經過、㈠領到省政府撥與淸償舊欠洋二百元、㈡沛縣學聯呈報於十七年二月十日成立、准予備案、如皋縣學聯呈請備案、准予通過、議決㈠會務維持、因經費困難、未便即聘職員、暫請劉錫章丁作貞二君臨時襄務負責、㈡請賈君繼明爲本會名譽顧問、㈢一切宣傳工作、俟省黨部改組後、再定方針、內部工作、照常進行、對於各縣學聯組織、催促進行、執行委員會俟經費充裕、即行召集、

憲兵團將釋陶英

四中大學生陶英、自與徐季二人同被逮捕後、李徐二人已於前日保釋、而陶仍在憲兵團、徐穀生亦尙在憲兵團爲陶陪伴、據已保釋李達君告記者、謂中央委員朱霽青及黃埔同學會職員林樹恩黃仲祥等、均有函致憲兵團、保證陶非共產黨、故該團已決定釋放、惟至記者發稿時、(五日午後七時)、陶君尙未釋出、想釋期當在今日矣、

中國科學社追悼范靜生

中國科學社董事范靜生、於去年十二月二十三日在天津逝世、一生事業專心教育、兩游歐美、對於近世科學、多有心得、而對於中國科學社各種事業、尤多盡力、該社於本月四日上午十時在南京社所開會追悼、到會者五十餘人、由蔡孑民主席致開會詞、該社社長竺藕舫讀祭文、社員柳翼謀致詞、直至下午一時始散、

本埠

市教育局昨日之局務會議

市教育局於昨日(六日)開第三十三次局務會議、出席者有季惕凡·倪文亞·吳研因·劉國楨·張祖培·王豐穀·朱春生等、季惕凡主席、玆將議決案錄下、㈠市立崇養小學校擅自遷移校舍案、議決應令飭該校長即日遷回原校、㈡去年十二月赴京參觀團書面報告、迄未送局、即須令催案、議決即日令行市立學校校長會、肴即將參觀團各組書面報告、從速送局肴核、㈢參加植樹典禮辦法案、議決組織委員會、實行籌備、推張祖培張介揚翁之達三人爲委員、㈣舉行總理逝世紀念暨黃花岡烈士殉國紀念辦法案、議決推張祖培訂定辦法、通知各校舉行、㈤奉市政府指令本局呈報市立朝宗小學鄰居失愼事、飭會同公安工務兩局査究、並教育房屋即舉辦保險案、議決會同公安局工務兩局査究事、推沈玉光楊惠恩二人前往接洽、教育局房屋舉辦保險事、推徐振廉楊惠恩即日籌辦、

吳淞小學教員罷教未解決

吳淞小學教職員、昨日仍全體罷教、續派代表、向各方面請願、惟均不得要領、而吳淞鄉董、又避不見面、故昨日罷教形勢、益形緊張、今日又無復課之希望、

市小教聯合會監委會紀

上海特別市小學教職員聯合會監察委員會、於日昨舉行第三屆第一次常會、議決四案如下、㈠議決常會期定於執委會後二日舉行、時間晚上七時半、㈡議決執行委員會及常務委員會舉行會議時、應由本會會員輪値出席監察、㈢審査新會員、通過二十三人、塡寫不合式退回重塡者一人、㈣

審查會計股十六年九月十一日至十七年二月二十九日之收支款項、計六個月共收二百四十元七角二分八釐、共付二百十元九角八分四、收付相抵實存二十九元七角四分四、議畢散會、

縣小教聯合會執委會紀

議決請求改良五項待遇

上海縣屬小學教職員聯合會云、日昨開第四次執行委員會、出席委員十五人、張經野主席、㈠選舉周文達等九人爲常務委員、㈡分配職務、組織周文達、文書張經野、會計馬莊甫、調査金作賓儲文勝、宣傳雀來盛喬柏生、交際朱住聲、庶務喬餘三、㈢討論事項、(甲)要求增加待遇問題、議決改良待遇細則五項、一、俸給問題、二、教員退老金、三、教員子女免除學費問題、四、女教職員生產前後俸給問題、五、教員撫䘏金由會請求教育局辦理、㈣各學校經費應由教育局直接發放、通過、

學生聯合會催促各校改選

上海學生聯合會、以開學已近兩週、急須召集代表大會、昨特致函各校學生會催辦改選、

學校房屋將舉辦保險

市政府昨爲朝宗學校房產遭災、批覆市教育局、此後學校房屋、應即舉辦保險、以期安全、仰卽統籌辦法、呈候核奪、

體育

萬國足球錦標本週舉行決賽

中英二國定本星期六
下午三時在中華足球場

惹人注意之萬國足球錦標比賽、準於本星期六下午三時在中華足球場舉行、査英格蘭實力頗爲强盛、歷屆得標纍纍、在滬上足球界中、握牛耳已有多年、而我國本屆能否戰勝、殊難預測、且暨南球隊將於十日出征南洋、我國隊中因之又少健將馮運佑陳鎭和二人、

江大籃球錦標賽昨日之結果

暨南勝光華……三十二對廿九
復旦勝中公……三十九對十六
持志勝交大……三十二對十七

江大籃球錦標賽、昨日爲舉行第三次比賽之日、接觸者共六校、其結果如下、㈠暨南與光華在光華球場舉行、雙方實力雄厚、爲甲組中之佼佼者、裁判員爲王復旦梁官松互相担任、起賽後、暨南節節占先、光華球藝本稱不弱、奈昨日命運不濟、球每在暨南籃口旋轉、而終被大風吹落、故機會雖多、而終不能越過暨南比數、結果暨南以三十二對二十九獲勝、比賽完畢後、有一部分觀衆對於裁判表示不滿、略有爭執、但不久卽平、㈡復旦與中公在復旦舉行、結果三十九對十六復旦勝、裁判員黃炳坤、㈢交大與持志、在持志比賽、結果爲三十二與十七之比、持志勝、裁判員爲王復旦、

昨晚滬江籃球戰勝美公

結果三十七與三十之比

邇來滬江籃球隊、球藝之猛進、實爲意料之外、日前該隊自以三十一對二十五擊敗頑强之麥令斯後、甲組各隊中已俱有戒心、昨日與美公戰、其勝利果在預料之中、但美公戰力亦非常强盛、故雙方接觸後、戰鬬頗烈、滬江之何通、爲全隊之柱石、傅五喬梁國權則左右協助、陷陣得分、無不應心如意、美公雖有林克怯爲冠軍、但終難支大局、而比數一再跟隨、祗覺忙於應付、而終難有超過之機、結果滬江以三十七對三十獲勝、自此錦標賽中滬江遂以第二位自居、

今晚籃球賽之程序

與賽隊名	組別	時間	裁判員
紅星與上中	乙組	六至七時	倪光祖
全籃與爭進	乙組	七至八時	邵驥
紅隊與麥令	甲組	八至九時	錢一勤

足球會乙組錦標行將結束

徐匯與友誼十一日爭決賽權

中華足球聯合會乙組錦標轉戰以來、所餘無幾、而各隊優劣、亦已大半顯明、乙組㈠方面業已完全結束、暨南共得十九分、獨居首席、乙㈡方面、尙有徐匯與培德、及嶺南與蠶進二次比賽、但培德現自認棄權、故僅剩一組、但乙組㈢各隊成績統計、友誼與徐匯各勝九次和一次、分數相等、故該二隊尙須一戰、以定與乙組㈠之暨南相決戰、而定錦標之誰得、玆悉二隊準於十一日(星期日)下午三時在棒球場決賽、而嶺南與蠶進亦將於該日下午一時半在棒球場舉行、

籃球聯會甲組秩序略有更改

中華籃球聯合會本屆錦標、自一月二日開始後、準於本月十二日結束、甲組比賽除紅隊與麥令斯今日按原定時間舉行外、尙有三局均因他故、難以如期舉行、玆商得各方同意、更改秩序如下、㈠强華與靑光之第一循環中之延期賽、迄無相當時期舉行、業經雙方決定、準於明日(星期四)七時補賽、㈡美公與靑光本於九日(星期五)舉行、但因靑光先一日有延期賽、接連交戰、在事實上殊覺吃力、故商定改於十二日(星期一)八時舉行、㈢同濟與强華、因同濟要求提早、玆得强華同意、準於十日(星期六)七時在滬江與臘克司之缺中舉行、

南京籃球聯合會定期開賽

本月十五日

南京自將江蘇大學公共體育場恢復後、接辦有人、該場遂積極進行、首先舉辦者、即爲南京籃球聯合會、已於月之二日上午十時、在該場會客室召集全城體育教員、開會討論、出席者有張信孚(金大)、盧頌恩·王子鶴·王毅誠·陳柏淸(以上江蘇大學)、湯文耀(金中)、吳中俊·單炳康(南中)、曹葆華(靑年會)、劉古輝(私立南中)、許丙炎(成美)、何家振(東方)、何家聲(五卅)、鄧毅(安徽公學)、李通(正誼)、陳振鵬(體育場)共十六人、由張鍾藩任臨時主席、首由主席報告開會宗旨、次即對於組織南京籃球聯合會事、加以討論、一致通過、繼又通過簡章及比賽細則、定即日起開始報名註冊、本月十二日下午六時截止、十五日開始比賽、又次王毅誠臨時提議、此次籃球比賽、既以鼓勵社會體育爲目的、於每次比賽時、應如何引起民衆注意、議決在本城張貼廣告、並將比賽、送登滬寧各報、最後推舉委員、結果張信孚·盧頌恩·吳藴端三人當選、並舉定吳藴端爲主席委員、又幹事一職、推定公共體育場主任指導陳振鵬担任、至十一時半散會、

南京國技研究館之籌備

國民政府委員李烈鈞張之江等、於三日在府內大校場、開國技遊藝會、會中藝員多由上海來京、表演各項技術、現因謀國技與體育之發展、預備設立國技研究館、特於五日午後在廖家巷一號張宅開籌備會、到會者張之江李景林、易鼐、駱斌、劉鴻慶、蕭芹、季光恩、劉百川、王子平、于振聲、蕃永田、孫少江等二十餘人、公推張之江爲館長、李景林爲副館長、討論章程及組織辦法、專以研究中國固有武技及國粹之保存、捐除各家派之私見、國技研究館館址、預定在前南京地方公會內、先籌開辦費一千元、積極籌備、

中國通商銀行總行廣告

本銀行創始前淸光緒二十三年招集商股資本額定規銀五百萬兩實收規銀二百五十萬兩專營定期活期往來各種存款抵押信用各種放款及匯兌等一切銀行業務本埠南北市分行及外埠分支行營業各種儲蓄手續便捷利息優厚印有詳章取索卽寄如蒙惠顧無任歡迎 上海黃浦灘七號 電報掛號二三八一 營業室一六一三八 會計室一〇一七八 電話總理室一〇五九三

江海關通告

本關現定於本月九日(卽星期五)在關棧拍賣充公之雜貨等項特此通告 中華民國十七年三月六日 2380

愛山克水

ESSEX Super-Six

特種六汽缸汽車

敬告

一九二八年最新式樣

四輪塞車 靈巧異常

㈠機器完善 ㈡式樣美麗
㈢裝飾新穎 ㈣顏色鮮明

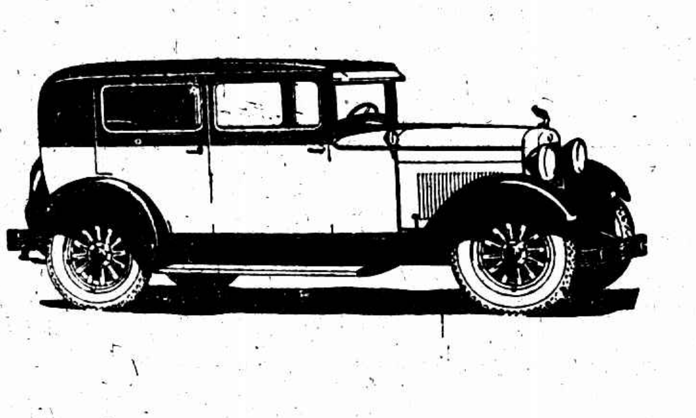
四門轎車

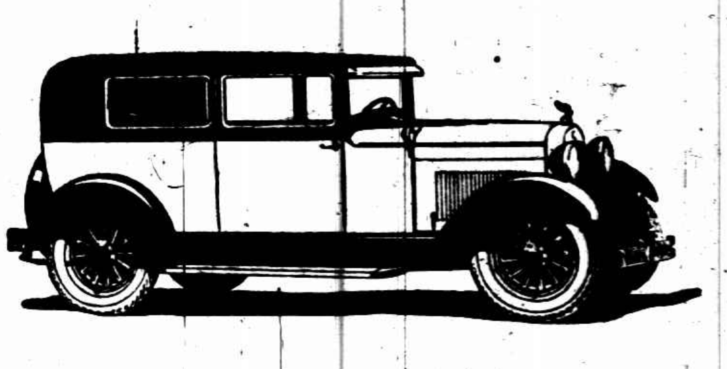
雙門轎車

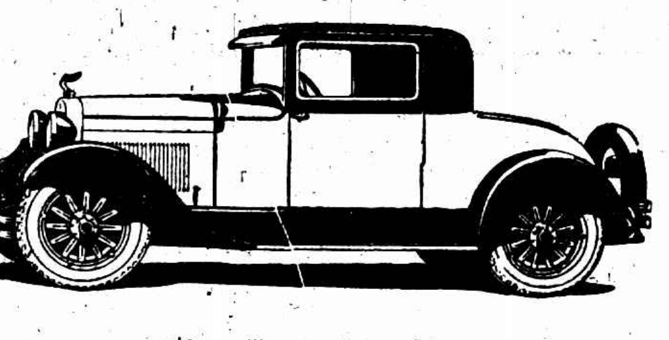
轎式跑車

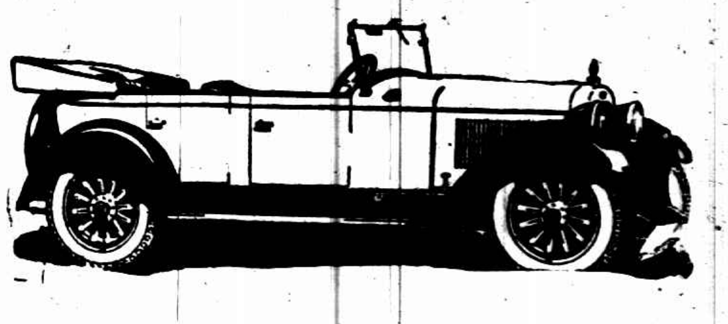
五座篷車

舒適愉快非言可喻

行駛神速如同飛騰

現已陳列於樣子間
惠臨參觀無任歡迎

如蒙華賓垂詢請與營業部主任蔡文元君接洽!

如蒙華賓垂詢請與營業部主任蔡文元君接洽!

怡昌汽車行

地址上海大西路三十六號 電話路陸七一八一一號

商場行市

洋厘纖漲

銀拆白借

▲洋釐 昨(六日)市況尙屬穩定、公會內交易亦形活潑、做開早市…各款一百餘萬元、現洋天津大連等去買頗退、漢口等亦稍發往、來源中國銀行由杭城運滬者約八萬元、內地各處靈無大宗用途、故價轉易堅挺、計早市七錢二分一釐八七五、下午計漲七錢二分二釐、較前天計漲三毫二忽半、江南小洋小去一釐、上午六錢一分四、下午六錢十分三、由同業做開二千餘角、廣角亦減一釐至五…、上午五錢八分三釐二五、下午五錢八分三釐、會成交十餘萬角、因大通有到貨、致價格見低、銅元已每去二千八百文、計三百八十九千文、衣牌二千八百〇九文、小落十八文、角坯二百念七文、減二文、貼水五十四文、

▲銀拆 昨(六日)各銀行收解…

國內匯兌和平

（漢口略漲）

昨(六日)華商銀行公會報告各省市況甚形和平、而匯水僅以漢口洋匯加半元、計漲一千〇十二元、京津以及各埠皆無甚變、又中行擬天津來電、…

國外匯兌

▲英鎊稍長 ▲日匯稍大

昨(六日)擬英倫來電、大條銀均無升縮、計近期二十六辨士一八七五、（合英兩平二先令六辨士九三七五）、遠期二十六辨士一二五、市況平平、中國少數買進、英銀價已加一二五、計為五角七分八二五、英對美仍四元八角七分八二五、日英加〇六二五、計二先令七辨士二二五、英對美減〇六二五、

標金沉寂

昨(六日)標金市況、鈍彰極平、同業實實均屬少數、大連稍有售出、各號零戶時進時出、套頭交易頗少、…

公債回疲

七長較前略縮 整六降一元之譜

昨(六日)公債市場、現貨交易又轉清淡、兩市價各開出一轍、期貨市況、依然鴨旺、人氣亦頗活動、是以各方簡出、…

街牌不動

紗市

多頭了結市況疲軟

▲現紗 昨日(星期二)現紗市況因走銷漸形失望、原棉無力、人心…

棉市

▲外棉回漲 ▲滬市㿜疲

昨(六日)紐約棉市以實戶缺乏、…

▲七年長期 ▲整理六釐 ▲五年大票

市價一覽

◉國外票匯 ◉銀洋錢市 ◉金市 ◉各國票價 ◉國內匯兌 ◉蘇州金銀市 ◉蘇州錢市 ◉無錫金市 ◉無錫錢市 ◉滬南米市 ◉滬北米市 ◉無錫米市 ◉大連油豆餅 ◉油豆餅 ◉現貨麵粉 ◉無錫雜糧市

[illegible]

上海華商證券交易所 · 上海華商紗布交易所 · 上海證券物品交易所 · 上海麵粉交易所 · 大阪三品紗 · 本廠粗布

[illegible]

◉叫莊行情 · ◉煤油

[illegible]

旅行一覽

◉滬寧路行車時刻表

▲上行車 上海北站開 … 南翔開 … 安亭開 … 崑山開 … 蘇州開 … 無錫開 … 常州開 … 丹陽開 … 鎮江開 … 南京到

▲下行車 南京開 … 鎮江開 … 丹陽開 … 常州開 … 無錫開 … 蘇州開 … 崑山開 … 安亭開 … 南翔開 … 上海北站到

▲附誌 快車概不發售上海至南翔及上海至安亭三等客票 如欲詢問請向上海北站詢問處接洽電話北三一九九

[illegible]

船期

▲進口輪船報告 三月六日（十五日）禮拜二進口

▲出口輪船報告

▲寧波班 ▲長江班 ▲定海石浦海門 ▲崇海班 ▲穿山定海班 ▲通州揚州班 ▲福州班 ▲溫州班 ▲南華班 ▲北洋班

▲外洋輪船報告

▲舊金山班 ▲西雅圖班 ▲英國倫敦班 ▲法國馬賽班 ▲德國亨寶班 ▲呂宋爪哇班 ▲世界班 ▲花旗溫哥武 ▲意國郵船班 ▲長崎神戶班 ▲靑島大連班

[illegible]

法庭公布

—臨時法院—

▲民事批示 ▲…在田狀請…律師爲訴訟代理人、…可由律師出庭辯論、所請延期審理、礙難照准、▲張憲堂狀請改期審理由、狀悉、…

▲民事判決 ▲判決葛福泰狀請…

▲刑事批示 ▲王克昌狀請…

▲刑事判決 …

—地方法庭—

▲民事批示 ▲沈間卿等請求…

▲刑事批示 …

▲刑事判決 ▲…

▲民事判決 ▲鮑炳坤與姚英元等因欠款一案、（主文）被告姚英元姚柏林即連帶清償原告銀五十元…

▲刑事判決 ▲孫長桂等竊盜一案、（主文）孫長桂共同侵入竊盜…

徵求 本畫報徵求時事及遊藝與東美術照片酬金從優其有精貴之品如經來函聲明並可於製版後寄還

圖畫時報

三月七日 第四百四十號
每星期出二次
Published Twice Weekly

青島五美 FIVE TSINTAO BEAUTIES.

前青島德華銀行經理張昌威之妹
Miss Tsang, sister of Mr. Tsang Tsong Wei, late manager of Deutch Asiatic Bank, Tsintao.

（左）前膠澳督辦署秘書長容紹陶夫人（右）上海特別市政府參議錢承緒之愛女
Left Mrs. Yung Zao-dao Mr. Yung late secretary to the administration of Kiaochow Trading Area. Right Miss Zien daughter of Mr. Zien Zun-zu Adviser of Shanghai City Government.

前膠濟路局處長冒景韓夫人
Mrs. Moo Chin-We, Mr. Moo late chief of Department, Kiaochow Reilway.

惲寶惠之妹
Miss Yuin, sister of Mr. Yuin Pao Wei, late secretary of Peking Cabinate.

民新攝影隊在沙漠中與蘇宗轍合影
Photographers of Min Sing Moving Picture Company and Gen. Soo Tsung Tsih in the Gobi Desert.

虞山雅集亭 「陸楨之攝」
Yah Zih Pavilion, Yue San, Changsu

水濱 「吳庵攝」
Creek side

隔岸 陸楨之攝
on the other side of the bank

江灣東江學校之舞 「浩攝」
Dance given by East River School, Kiangwan.

智仁勇女校全體學生
Whole Body of Students Trinity School for Girls

時報編輯部遷移廣告

本館編輯部於一月念五日遷至浙江路念五號洋房二層樓（四馬路北小花園南坐西朝東三層樓大理石門面洋房）請送稿諸君送至該處爲禱營業仍在舊址

BANN'S STUDIO

美術照相專門（星期日休息）

光藝照相館

上海靜安寺路三十四號

電話西一五九六號

王開照相館

南京路[illegible]八號樓下

電話中央一二六五號

照相專門

寶記照相

放大名家

本報優待長期定報啓事

即日起預定本報重訂價格如下

本國境內及日本

預定全年洋十一元　九個月八元四角　六個月五元七角　三個月三元九角　一個月一元

南洋歐美各國

預定全年洋二十二元　九個月十六元八角　六個月十一元四角　三個月五元八角　一個月二元

REVISED SUBSCRIPTION RATE

	Europe	America
6 months	21/-	G$ 5.25
12 "	40/-	10.00

雲時　「吳瑜攝」
Cloudy

上海市政府參議錢承緒近影
Mr. Zien Zun Zi Adviser of Shanghai City Government.

周廷旭君[illegible]作品得各國[illegible]獎品甚多[illegible]美國博物院[illegible]不少上週有[illegible]君近作「潮落」左為肖影
Low Tide [illegible] Oil Painting by Teng H. Chiu R.B.A. Mr. Chiu on the left.

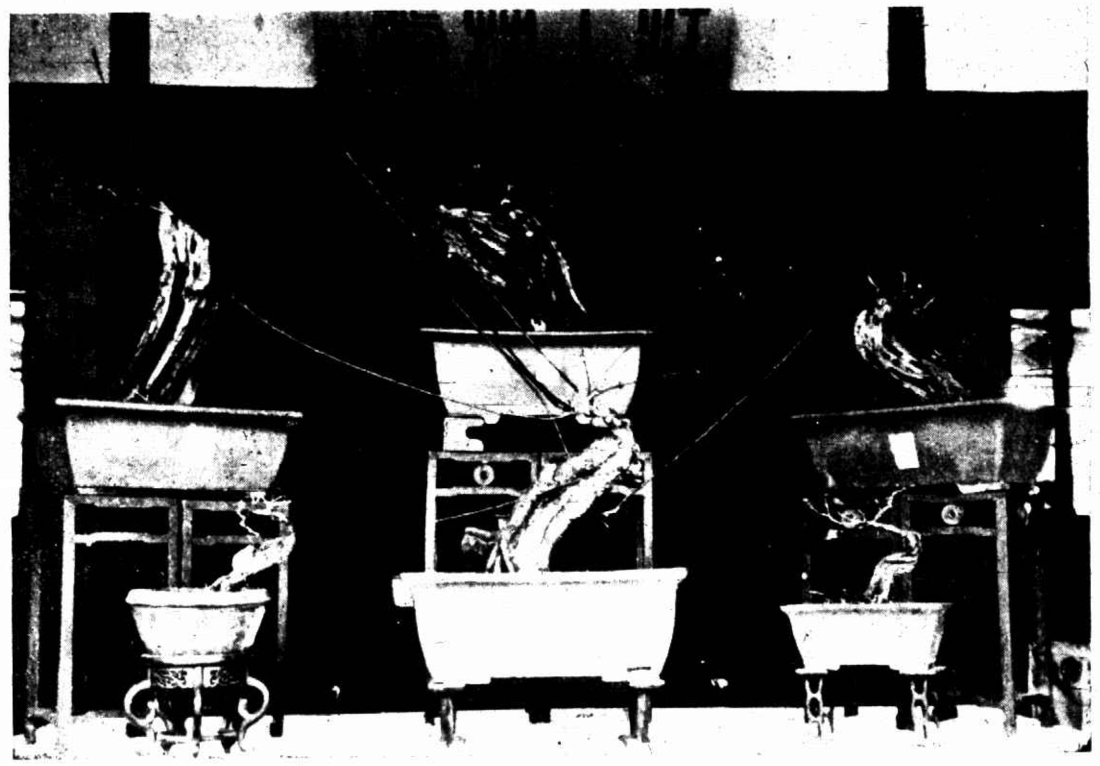

Aged Prunus Mume of Ming Dynasty.
盆栽古梅亦係明代物 「甫仲鳴攝」